DOLNOPOČERNICKÝ ZPRAVODAJ 1/2004

Rozpočet MČ Praha - Dolní Počernice na rok 2004

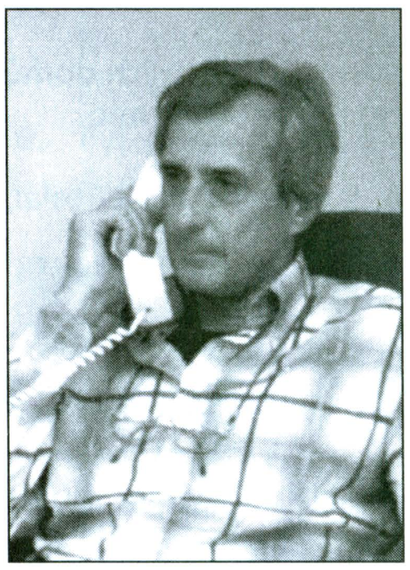

Vážení spoluobčané,

dovolte mi, abych vás ve stručnosti seznámil se schváleným rozpočtem naší MČ na r. 2004. Předesílám, že návrh rozpočtu na r. 2004 byl zveřejněn na úřední desce ÚMČ dne 13. 2. 2004 a že k tomuto návrhu nebyly zaznamenány ze strany občanů naší MČ žádné připomínky.

Návrh rozpočtu byl projednán ve finančním výboru ZMČ, v radě MČ a byl předem projednán s některými zastupiteli naší MČ. Dne 1. 3. 2004 byl rozpočet schválen zastupitelstvem MČ.

Celkový objem příjmů v tzv. hlavní činnosti (HČ) je stanoven částkou 9 488 tis. Kč.

Celkový objem výdajů je stanoven částkou 10 640 tis. Kč.

Schodek, vyplývající z rozdílu těchto částek, činí 1 152 tis. Kč a je kryt třídou 8 – financování, což je úspora finančních prostředků z hospodaření MČ za minulá léta.

Nejvýznamnější příjmové položky činí neinvestiční dotace z MHMP a ze státního rozpočtu ve výši 6 407 tis. Kč, dále pak vlastní příjmy ve výši 3 081 tis. Kč. Vlastní příjmy jsou složeny z daňových příjmů (1 237 tis. Kč) a z nedaňových příjmů ve výši 1 844 tis. Kč. Výdaje na rok 2004 se pak odvíjejí od skutečných potřeb jednotlivých kapitol rozpočtu v r. 2003.

Nejvýznamnější výdajové položky tvoří kapitoly

školství	*1 814 tis. Kč*
komunální služby	*2 825 tis. Kč*
místní správa	*3 063 tis. Kč*
zastupitelstvo	*1 025 tis. Kč*
veřejná zeleň	*837 tis. Kč*

V hospodářské činnosti (VHČ) je rozpočet jednodušší. Příjmy ve výši 7 505 tis. Kč se skládají hlavně z nájemného z bytů, pozemků a nebytových prostor.

Výdaje jsou rozpočtovány ve výši 1 232 tis. Kč zejména na mzdy, služby a opravy pronajatého majetku a ve výši 3 959 tis. Kč na odpisy z pronajatých budov, když tato částka může být použita na krytí investičních výdajů v r. 2005. Předpokládaná částka hospodářského výsledku za r. 2004 ve výši 2 314 tis. Kč bude zdaněna a může být použita včetně 100% vrácené daně na investiční či neinvestiční výdaje naší MČ v r. 2005.

V oblasti kapitálových výdajů byly ZMČ odsouhlaseny investiční priority, které by naše MČ měla v r. 2004 zabezpečit.

Z vlastních zdrojů budeme financovat:
- rekonstrukci čp. 3 – pivovaru ve výši 1 800 tis. Kč,
- dokončení sportovního hřiště v ZŠ – 700 tis. Kč,
- dokončení sportovního hřiště ve Svatoňovické ul. – 90 tis. Kč,
- osvětlení přístupových cest v areálu ZŠ – 80 tis. Kč.

Dále uvažujeme o opravě střechy na hájovně, doplnění dopravního značení v MČ, dovybavení ÚMČ, pořízení projektových dokumentací a se spoluúčastí na grantech z MHMP.

Z dotací z MHMP budeme zajišťovat:
- rekonstrukci zámeckého parku – 2 500 tis. Kč,
- rozšíření hřbitova – 2 000 tis. Kč,
- dokončení sportovního hřiště v ZŠ – 1 800 tis. Kč,
- dokončení sportovního hřiště ve Svatoňovické ul. – 250 tis. Kč,
- rekonstrukci střechy pavilonu MŠ – 6 000 tis. Kč.

Dále jsme nuceni vyčlenit přibližně 300 tis. Kč na opravu klenby stropu na chodbě ve staré budově ZŠ.

V oblasti kapitálových výdajů nemohu pominout finanční prostředky, které jsou hl. m. Prahou do naší MČ přiděleny prostřednictvím odboru městského investora MHMP, a to zatím ve výši 44 140 tis. Kč na dokončení kanalizace na Vinici a na rekonstrukci komunikací ve Staré obci.

Zbyněk Richter, starosta

Hospodaření MČ Praha - Dolní Počernice v r. 2003

Vážení spoluobčané,

dovolte mi též, abych vás seznámil s hospodařením MČ Praha – Dolní Počernice v roce 2003. Výsledky minulého roku úzce souvisí se sestavováním rozpočtu vždy na další rok, a tak tomu bylo i letos.

I v hospodaření jsou rozlišovány dvě odvětví: hlavní činnost (HČ) a hospodářská činnost (VHČ).

V hlavní činnosti jsme dosáhli v r. 2003 pozoruhodného výsledku, protože jsme příjmovou částku 8 205 tis. Kč schválenou 3. 3. 2003 navýšili k 31. 12. 2003 na 21 104 tis. Kč.

Na výdaje v HČ jsme v r. 2003 však vynaložili částku 22 643 tis. Kč. Částku 1 539 tis. Kč, o kterou jsme překročili dosažené příjmy, jsme pokryli třídou 8 – financování, tj. prostředky získanými úsporou z hospodaření naší MČ za minulá léta. Zásadními položkami našich příjmů v r. 2003 byly neinvestiční dotace z MHMP ve výši 8 158 tis. Kč a investiční dotace z MHMP ve výši 6 900 tis. Kč a dále pak převod přebytků ve výši 2 460 tis. Kč z vlastní hospodářské činnosti.

Na neinvestičních výdajích v r. 2003 se nejvíce podílely kapitoly základní a mateřská škola, komunální služby, veřejná zeleň, zastupitelstvo a místní správa.

Kapitálové výdaje byly v r. 2003 použity zejména na:
- výměnu oken a dveří v MŠ
- rekonstrukci rozvodu vody uvnitř areálu ZŠ
- rozšíření hřbitova
- rekonstrukci zámeckého parku
- rekonstrukci čp. 3 – pivovaru
- rekonstrukci mostků po povodni v r. 2002
- na přemístění služeb a klubu důchodců do budovy ÚMČ a jejich dovybavení.

V hospodářské činnosti – VHČ bylo dosaženo v oblasti příjmů za r. 2003 částky 7 250 tis. Kč. Tato částka byla získána vesměs z pronájmů budov, pozemků, nebytových prostor a hrobových míst a dále pak prodejem silničních panelů a pozemků.

Výdaje ve výši 5 043 tis. Kč byly použity zejména na úhrady energií, oprav, služeb, mzdových prostředků a na odpisy z pronajatých budov.

Hospodářský výsledek před zdaněním činil 2 207 tis. Kč. Z toho odvedeme daň ve výši 684 tis. Kč. Tato daň nám bude v plné výši vrácena a spolu z částkou 1 523 tis. Kč po zdanění může být v r. 2004 použita na neinvestiční i investiční výdaje.

Vážení spoluobčané, nejsem si jist, zda mé informace stran rozpočtu MČ na r. 2004 a hospodaření MČ v r. 2003 byly podány pro vás srozumitelnou formou. Dovoluji si vám proto nabídnout poskytnutí podrobných informací a číselných údajů ve výše uvedených oblastech, a to po předchozí domluvě, neboť v poslední době jsem značně pracovně vytížen.

Závěrem si dovoluji poznamenat, že z mého pohledu můžeme být s rokem 2003 spokojeni a že do letošního roku vkládám ještě větší naděje, než do roku předchozího.

Zbyněk Richter, starosta

Informace RMČ

Jednání rady MČ Praha-Dolní Počernice

Rada na svých zasedáních m.j.:

č. 40 – 18. 12. 2003

Přidělila

- byt v čp. 10 paní Ludmile Heroldové,

projednala

- plán investičních akcí na r. 2004,

uložila

- starostovi a tajemníkovi ÚMČ, aby prověřili plnění usnesení RMČ za II. pol. r. 2003.

č. 41 – 8. 1. 2004

Pověřila

- KIVU zajištěním odstranění havarijního stavu kanalizačního řadu v zámeckém parku,
- KZ vypracováním návrhu prací v oblasti obnovy a údržby zeleně MČ na r. 2004,
- Ing. Krále projednáním změn jízdních řádů ČD s ROPIDem.

Odsouhlasila

- smlouvu o dílo s Ing. Smetanou na vypracování projektové dokumentace na nástavbu 2. pavilonu MŠ,
- dodatek č. 2 nájemní smlouvy se společností Český statek, s. r. o.,
- dodatek č. 3 nájemní smlouvy se společností Svornost, s. r. o.

č. 42 – 19. 1. 2004

Odsouhlasila

- pronájem dvou bytů v čp. 10 za tržní nájemné,
- výzvu na zpracování cenové nabídky na studii pro využití čp. 11.

č. 43 – 29. 1. 2004

Odsouhlasila

- návrh na pojmenování ulic v lokalitě „Ekospol" (Jinolická, Maršovská a Makovská),
- objednávku na opravu veřejného osvětlení v areálu ZŠ firmě Eltodo-Citelum za 80 tis. Kč,
- zprávu o činnosti rady za II. pol. r. 2003,
- plán údržby veřejné zeleně na r. 2004,
- umístění reklamní tabule chráněné dílny sv. Prokopa na oplocení MŠ,
- vyhlášení veřejné sbírky na zhotovení sochy sv. Jana Nepomuckého.

Neodsouhlasila

- záměr MHMP na prodej pozemku č. parc. 1495/1 (nad autosalonem Citröen) za účelem garážování autojeřábů,
- záměr MHMP na prodej pozemků v zahrádkářské kolonii V Čeňku.

Pověřila

- KSZB provedením aktualizace seznamu žadatelů o byt v naší MČ.

č. 44 – 5. 2. 2004

Odsouhlasila

- podmínky výběrového řízení na pronájem dvou bytů v čp. 10,
- zásady využívání suterénních místností v čp. 10, zpracované dr. Jirsákem,
- prodej deseti poškozených silničních panelů TJ Sokol za cenu 10 Kč/kus,
- seznam ulic na Vinohradech, určených k zahájení jejich rekonstrukce v r. 2004 – Svatoňovická, Rudníkovská, Listopadová, Strážkovická a Kohoutovská,
- zařazení přístupových komunikací k bytovým domům za statkem čp. 4 k rekonstrukci v rámci TV Dolní Počernice,
- provedení úplatného převodu pozemku č.parc. 1493 (za konečnou autobusu 208) mimo část již navrhovanou pro výstavbu bytových domů.

Požadovala

- aby hl. m. Praha dokončilo plánovanou výstavbu bytových domů za konečnou autobusu č. 208 a tyto pozemky neprodávalo.

Neodsouhlasila

- přeměnu topného systému v objektu čp. 5 (advokátní kancelář, knihovna).

Doporučila

- provedení utěsnění a nátěr oken a dveří v čp. 5.

č. 45 – 16. 2. 2004

Vzala na vědomí

- informaci o přidělení grantu na rekonstrukci sportovního hřiště v ZŠ a ve Svatoňovické ul.,
- materiál o Technologickém parku (podklady pro výběr investorů),
- žádost p. Veselého o odkoupení pozemku č.parc. 1542/7 a pověřila starostu jejím vyřízením,
- zprávu o stavu soudních řízení týkajících se vymáhání pohledávek MČ,
- žádost žáků ZŠ o zbudování skateparku a pověřila starostu ověřením možností jeho realizace.

Odsouhlasila

- plán pravidelných kulturních akcí v MČ na 1. pol. r. 2004,
- zadání oprav na zamezení vlhkosti v čp. 3 – pivovar firmě FASS, s. r. o. za cenu 190 tis. Kč,
- umístění velkoplošného reklamního panelu na Českobrodské ul. (naproti čerpací stanici Petr) za podmínek vyplývajících z usnesení RMČ č. 32.3,
- poskytnutí areálu čp. 3 – pivovar na zařízení staveniště firmě DUMA (rekonstrukce komunikací – Stará obec).

č. 46 – 20. 2. 2004

Odsouhlasila

- program 12. zasedání ZMČ.

Projednala

- návrh rozpočtu MČ na r. 2004 a doporučila ho ZMČ ke schválení.

Rád bych upozornil všechny čtenáře DPZ, že v informacích o jednáních RMČ jsou uváděny pouze ty body, o kterých si myslím, že jsou pro občany důležité. Zápisy z jednání RMČ jsou v plném znění uváděny na internetových stránkách naší MČ na adrese: www.dpocernice.cz a jsou k nahlédnutí na úřadě MČ. Pokud by někdo z občanů naší MČ projevil zájem o podrobnější informace o některém z projednávaných bodů RMČ, rád je poskytnu po předem dohodnuté návštěvě na ÚMČ.

Zbyněk Richter, starosta

Informace ZMČ

Informace o jednání Zastupitelstva městské části Praha-Dolní Počernice

11. zasedání dne 15. 12. 2003

Přítomno 14 zastupitelů. Zahájení v 17 hodin, ukončení v 19 hodin.

Zasedání vedl za nepřítomného starostu jeho zástupce ing. Král.

Byl schválen program jednání, určeni ověřovatelé zápisu a po diskusi schválen text zápisu z 10. zasedání. zastupitelstva.

1. MUDr. Drtilová ze zdravotních důvodů odstoupila ze své funkce v zastupitelstvu. Na její místo postoupil pan Josef Kanta, z téže volební strany, který veřejným složením slibu převzal mandát zastupitele.
2. Informace z výborů. Kontrolní výbor předal vyjádření k podnětům Mgr. Šantla. Předseda finančního výboru informoval o rozboru hospodaření obou našich škol a o návrhu úpravy rozpočtu k 31. 12. 2003. V diskusi zazněla upozornění na nepřiměřeně nízké příjmy z pronájmu sportovišť v ZŠ.

3. Předsedající uvedl návrh na poslední úpravu rozpočtu 2003, který následně zastupitelstvo schválilo.

4. Zastupitelstvo schválilo podání změny územního plánu podle návrhu PRE (Vedení 110 kV Malešice – Běchovice – Měcholupy) a pověřilo starostu provedením potřebných úkonů.

5. Byl schválen odprodej pozemků za cenu nižší, než odpovídá cenové mapě, manželům Nožičkovým, panu Jindřichu Kroftovi a paní Alžbětě Zeithammerové.

6. V souvislosti se změnou využití suterénních prostor radnice byl upraven jednací řád zastupitelstva.

7. Paní Světla Parkanová byla jmenována do Redakční rady Dolnopočernického zpravodaje.

8. V široké diskusi byla projednána strategie dalšího využití čp. 6. Na základě přednesených námětů vypracuje rada návrh postupu.

9. Byl přijat finanční dar na podporu kulturních akcí od firmy AgE.

10. Byl otevřen prostor pro přítomné občany. Pan Ježek zdůraznil nutnost rychlého řešení využití čp. 6.

Ředitel Dr. Krejza poděkoval za spolupráci a pozval přítomné na vánoční koncert žáků školy.

11. V posledním bodě – „Různé" – seznámil předsedající s došlou korespondencí.

Zástupce starosty byl pověřen protestovat jménem občanů u ROPIDu proti zrušení některých ranních spojů do Prahy.

Zastupitelstvo vyslovilo nesouhlas s návrhem změny územního plánu v katastru Hostavice v souvislosti s výstavbou bytových domů a nesouhlasí ani s návrhem této výstavby na hranicích s Dolními Počernicemi. Proto byl pověřen starosta, aby vypracoval písemně stanovisko MČ a informoval o něm všechny instituce, činné v této věci.

Zastupitelstvo nevyslovilo souhlas s usnesením RMČ k žádosti pana Bendíka o nájem pozemku ve vlastnictví Magistrátu hlavního města Prahy.

RNDr. Tomáš Jirsák, CSc.

Vážení občané,

v článcích našeho zpravodaje se občas objevují informace o některých objektech v naší MČ. Tyto objekty bývají identifikovány pouze číslem popisným, k němuž je někdy přidána i lokalizace. Pro větší přehlednost si vám dovolujeme nabídnout seznam objektů ve vlastnictví naší MČ, ale i seznam jiných objektů právě s čísly popisnými.

Objekty ve vlastnictví MČ:

čp.	objekt
2	mlýn
3	pivovar
5	knihovna a bývalá spořitelna
6	bývalá cukrárna a videopůjčovna (naproti knihovně)
7	penzion Český statek
10	ÚMČ, bytový dům
11	dům před ÚMČ
24	sídlo firmy BeA v ul. Nad Rokytkou (bývalý Vyhnálkův statek)
26	POČIN – čajovna, bývalý dům p. Polívkové
39	zámecká oranžérie
45	hájovna
58	pekárna
68	bytový dům v ul. Nad Rybníkem – za statkem čp. 4
70	základní škola (stará budova)
72	bývalé sídlo úřadu MČ
284	hotel Svornost
312	koloniál p. Lefnerové
393	bytový dům v ul. Nad Rybníkem – za statkem čp. 4
470	bytový dům v ul. V Čeňku
587	mateřská škola, zdravotní centrum
600	sklad za hřbitovem
605	obytný dům v ul. Rtyňská
810	základní škola (nová budova)

jiné významné objekty v MČ

1	zámek, dětský domov
4	statek v ul. Nad Rybníkem
38	Barborka
46	pošta
51	nádraží
52	drážní domek (rodiště J. F. Chaloupeckého)
71	fara
73	sídlo firmy MEDIAN (bývalá psychiatrická léčebna)
214	Jadran
290	sokolovna
392	tělocvična v dětském domově (v zámku)
441	„broukárna" – bývalá přírodovědecká stanice u rybníka
445	Padolina
611	hřiště kopané
–	kostel

ÚMČ

Z počernických škol

Rada školy v Dolních Počernicích

Bývalá Sdružení rodičů a přátel školy mají v současnosti náhradu v Radách škol. Na rozdíl od SRPŠ, která shromažďovala pouze rodiče, svolané třídním učitelem, nebo vedením školy, mají Rady školy charakter tripartity (jak se takové orgány módně označují). Jsou v nich totiž zastoupeny tři hlavní složky, které jsou na dobrém chodu školy zainteresovány: pedagogický sbor, žáci (resp. jejich rodiče) a zřizovatel, tj. v našem případě městská část. Ze zákona má Rada školy poměrně velké pravomoci, ale ty zde nechci uvádět, protože smysl její práce vidím jinde. Rada školy by měla vytvářet prostor pro snazší komunikaci, vyjasnění stanovisek a odstraňování problémů dříve, než nabudou takových rozměrů, že se jimi musí zabývat vedení školy nebo městské části. Současné personální složení rady dává naději, že by se to mohlo podařit. Pedagogy reprezentují paní učitelky H. Hubáčková a D. Kadlecová, žáky, resp. rodiče zastupují pan P. Polcar a Bc. J. Schwarz, za zřizovatele jsou členy Dr. D. Jílková, bývalá předsedkyně rady, a staronový předseda Dr. T. Jirsák. Zřizovatel podporuje činnost po stránce organizační a administrativní nejen materiálně a technicky, ale i potřebným uvolněním osvědčené pracovnice p. H. Moravcové.

Rada školy byla ustavena v říjnu minulého roku, až po volbě zástupců rodičů. Zatím se krom nutných organizačních záležitostí zabývala jednak Výroční zprávou za minulý školní rok, jednak požadavky na některé položky rozpočtu zřizovatele v roce 2004.

Byl bych rád, kdyby si zejména rodiče uvědomili, že Rada školy je instituce, která jim může usnadnit styk se školou, zejména v těch případech, kdy se z jakýchkoliv důvodů ostýchají vyřizovat záležitosti přímo s vedením školy nebo městské části. Na druhou stranu nejsme „lví tlamou" na anonymní udání – toho je zárukou tripartitní složení.

Očekáváme, že se význam Rad škol zvýší zejména po schválení nového školského zákona, jehož textem se zabývá v současné době vláda. Tento zákon by měl více respektovat princip subsidiarity, tedy přenáší rozhodování z centrálních orgánů co nejblíže k problému, který je řešen. Je velmi pravděpodobné, že přechod na nový způsob řízení vyvolá mnoho nejasností a nutnost vzájemného pochopení od všech tří zúčastněných stran. Přejeme si, aby Rada školy v Dolních Počernicích přispěla k tomu, aby všechno vynaložené úsilí i finanční prostředky sloužily co nejefektivněji k výchově a vzdělání našich dětí.

Dr. T. Jirsák

Aktuality z DUHY

Mateřská škola DUHA, Svatoňovická 587, 19012 Praha 9, Dolní Počernice, tel.: 281 931 336

Ve dnech 14. – 15. 4. 2004 od 13.00 do 17.00 hod v budově MŠ

se koná

Zápis do mateřské školy

Nabízíme pěkné prostředí jak v exteriéru, tak v interiéru budovy, vyškolený personál, zařazení dětí dle věku, max. počet tříd 3, počet dětí na třídu 24 – 23. Celkem máme 70 míst, z toho volných 24.

Zájmové kroužky dle výběru rodičů – v současnosti probíhá na MŠ kroužek keramiky, seznamování s AJ, taneční kroužek.

Pravidelná divadelní představení, akce školy k různým výročím dle ročního období, akce pro děti (oslav MDD, karneval, rozloučení s předškoláky atd.).

Výlety dle finančních možností školy a rodičů.

Poradenství a spolupráce s OPPP s p. PhDr. Kohákovou.

S sebou si rodiče přinesou občanský průkaz a rodný list dítěte.

Danka Exnerová, ředitelka MŠ

Jubilea

Jubilanti z našich řad v II. čtvrtletí 2004

Srdečné blahopřání k významnému životnímu výročí patří našim spoluobčanům:

duben: ❖ **Valter Jaroslav** ❖ **Giffordová Regina** ❖ **Nejedlá Jiřina** ❖ **Görner Jiří** ❖ ❖ **Madar Zdeněk** ❖ **Brabencová Libuše** ❖ **Chuchvalcová Marie** ❖

květen: ❖ **Konopová Marcela** ❖ **Urbanová Marie** ❖ **Masluk Ivan** ❖

červen: ❖ **Kropíková Milada** ❖ **Romanová Květa** ❖ **Širová Antonie** ❖

Do dalších let přejeme pevné zdraví a hodně životní pohody.

Dr. Tomáš Jirsák za KSZB

Vzpomínka



Dne 29. ledna 2004
zemřela paní **PhMr. Anna Rezková**
ve věku nedožitých 86 let.
Všichni, kdož jste ji znali,
vzpomeňte v dobrém.

Dolnopočerničtí turisté

Dne 7. dubna 2004
uplynou tři roky ode dne,
kdy nás náhle navždy opustila
manželka a zlatá maminka
paní **Hana Horčíková**.

Vzpomínají manžel Karel a syn Martin

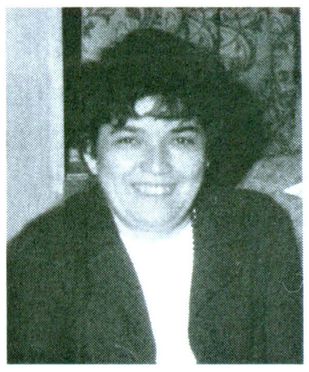

Kulturní akce v MČ

Vážení čtenáři,

v loňském roce se zrodila myšlenka vytvořit reprezentativní publikaci o naší městské části, tedy o Dolních Počernicích. Myšlenku podpořila RMČ, starosta a komise informatiky a propagace pomalu začala vytvářet plán, jak se publikace bude tvořit.

Přizváni byli výtvarníci, redaktoři a další, kteří vytvořili pracovní skupiny. Velmi volně byly také stanoveny názvy jednotlivých kapitol (názvy kapitol a jejich počet je rámcový):

- Úvodní slovo
- Historie Dolních Počernic
- Představení a popis jednotlivých kulturně historických objektů
- Popis přírodních lokalit a prostředí
- Současný obraz a podoba Dolních Počernic
- Spolky, organizace, sportovní oddíly dnes a jejich historie
- Budoucnost Dolních Počernic a jejich vývoj v kontextu s rozvojem území.

Chceme, aby publikace byla jak obsahově, tak výtvarně na vysoké úrovni. Vyzýváme vás, pokud máte myšlenku, příspěvek, fotografii, mapu či jiný zajímavý materiál, zašlete nám ho na úřad městské části či zapůjčte (pod heslem PUBLIKACE) a staňte se tak spolutvořiteli publikace. Budeme se všemi textovými i obrazovými příspěvky zabývat a spolu s profesionální redakcí textovou či výtvarnou posoudíme jejich využití.

Děkujeme za spolupráci

MUDr. Pavel Boček,
předseda KIP, koordinátor příprav publikace

Animovaná tvorba v Dolních Počernicích

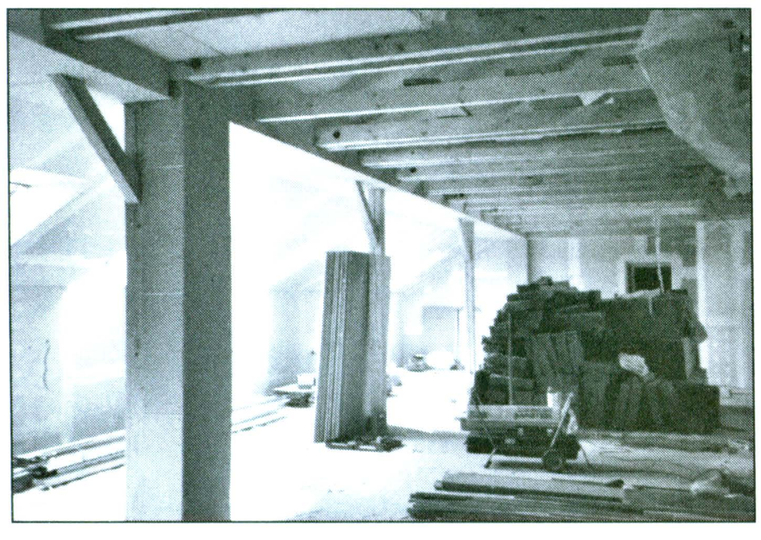

AT, s. r. o. v Dolních Počernicích sice působí od roku 1995, ale do povědomí spoluobčanů jsme asi vstoupili až loni – rekonstrukcí podkroví vedle zdravotního střediska a přístavbou schodiště do Svatoňovické ulice. Když nám byl nabídnut m. j. prostor v podkroví MŠ, bylo rozhodnuto, nic bližšího jsme si nemohli přát. Došlo k dohodě o nájmu na deset let a následně k půdní vestavbě a přístavbě schodiště. 11. 7. 2003 byla stavba zkolaudována a 14. 7. natočili jsme první filmové „okno" z předpokládaných asi 300 000 oken, která budou na dvacetisedmidílném seriálu „Čas zakládání".

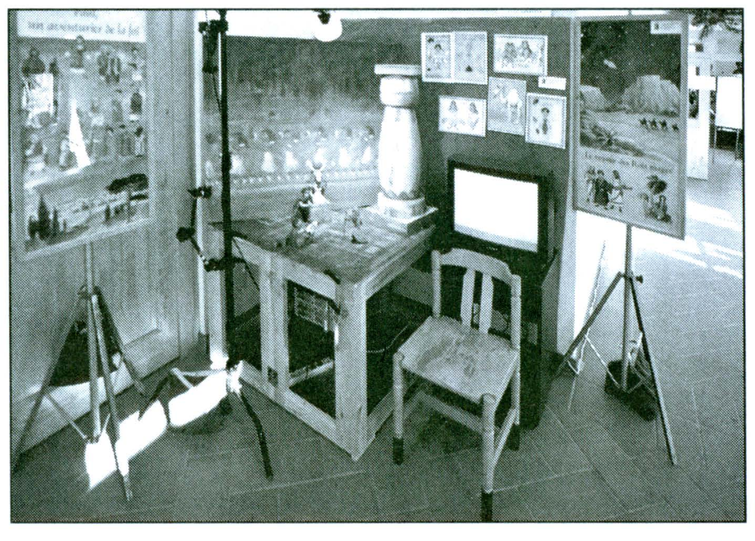

Do roku 2002 jsme se buď podíleli na výrobě kreslených večerníčků (Líškulka, Mach a Šebestová aj.), nebo jsme natáčeli animované pořady ploškovou technologií, na což nám stačily prostory ve vlastním objektu – proti školce. Tam vznikly i dva seriály pro děti – Cesta tří králů a Pavel, dobrodruh víry. Tyto projekty byly natočeny na základě spolupráce s francouzskou televizí CFRT – Paříž. Když ale tento partner přišel s úmyslem natočit i loutkový seriál, nastal pro nás problém s nedostatkem natáčecího prostoru. Kreslený nebo ploškový film lze natočit na pár metrech, ale „loutka", ta potřebuje metrů desítky až stovky. Tehdy jsme se proto obrátili na městskou část Praha - Dolní Počernice s žádostí o možnost pronájmu nějakého objektu k natáčení.



Scénárista Oldřich Selucký v něm vypráví o počátcích tří nejrozšířenějších náboženství – o židovství, křesťanství a islámu. Seriál je určen pro mladé diváky a chce je na příbězích dětí seznámit s událostmi, které v oněch dávných časech položily základy celému dalšímu vývoji světa.

Ale přesto se naše studio přece jen více než slovem prezentuje obrazem: ať za nás zatím víc mluví fotografie z natáčení tohoto seriálu, jehož výtvarnicí je Zuzana Šuková.

Gábina Bártová

Velikonoční inspirace 2004

Městská část Praha - Dolní Počernice si vás dovoluje pozvat na tradiční jarní výstavu s názvem Velikonoční inspirace, kterou připravila opět ve spolupráci s mateřskou školou, základní školou, dětským domovem a občanským sdružením Počin.

Výstava se uskuteční ve stodole pensionu Český statek, ul. Stará obec 7, v sobotu dne 27. března 2004 od 9. 00 do 17. 00 hodin a v neděli 28. března od 9. 00 do 16. 00 hodin.

V rámci výstavy uvidíte ukázky tradičního velikonočního pečiva, zdobení kraslic, drátování, pletení košíků a pomlázek, dále se pak bude moci naučit, jak se pracuje s vizovickým těstem, jak se vyrábí bezová píšťalka a batikují vejce.

Další a další tradiční i netradiční velikonočně inspirativní podněty na vás na všechny čekají v zajímavém výstavním prostoru stodoly pensionu Český statek.

Pro ty, kteří výstavu v uvedené dny nestihnou, bude ještě (na požádání) otevřeno ve dnech 29. a 30. 3. 2004. Zájemci o výstavu se mohou v pondělí, v době od 8. 00 do 17. 00 hodin a v úterý, v čase od 8. 00 do 15. 00 hodin, přihlásit v podatelně ÚMČ Praha - Dolní Počernice, Stará obec 10.

V neděli 28. 3. 2004 od 14. 00 hodin
průvod z penzionu Český statek na mostek přes říčku Rokytku
„NESEME MORANU ZE VSI"

Přijďte, těšíme se na vás!

Ing. Miloslav Král a RNDr. Tomáš Jirsák,CSc.
koordinátoři výstavy



Masop

Nechte se

Možná se už dnes neumíme bavit tak spontánně, jak
rům televizním a počítačovým a nechováme se bav
dií zvedáme, říkáme si: „To byla ale blbina…“

Musím upřímně přiznat, že se mi nikdy moc do masop
Štěstí je ve mně trochu toho „šaškovství“ukryto a ož
jsem naštěstí proto, že jsem své účasti na masopustním r

Za „hnací motor“ považuji paní Vlastu Václavkovou,
městské části. Právě ona dokáže „zbláznit“ a nadch
jím dosahu, dostává úkol, který nelze nepřijmout… Vět
čas na nějaké kašpaření!“ Ale zároveň jsem přesvědčena
a v případě masopustu i příjemné vjemy chuťové.

Ateď už zbývá si jen prohlédnout fotografie z letošn
hlaví - nechat se pro příště nakazit.







Poděkování patří samozřejmě všem, kdo ochotně přispěli k hezky prožitému odpoledni a podvečeru, i štědrým hostitelům, kterými byli:

❖ AUTO EXNER ❖ FARNÍ ÚŘAD – SALESIÁNSKÉ STŘEDISKO ❖ BeA CS, CUKRÁRNA Věra KAUCKÁ, DĚTSKÝ DOMOV ❖ ELKOM ❖ Marie HOMOLÁČOVÁ ❖ HOTEL SVORNOST ❖ KADEŘNICTVÍ Jaroslava KRČÁLOVÁ ❖ rodina KAROCHOVA ❖ KOLONIÁL Lenka LEFNEROVÁ ❖ KOLONIÁL U JANATŮ (Hostavice) ❖ LARY – Ing. Hana JAKLOVÁ ❖ MEDIAN ❖ pí. Jana OLIVERIUSOVÁ, PENSION ČESKÝ STATEK ❖ PNEUSERVIS Schubert ❖ PEKÁRNA Milan ZELENKA ❖ PRÁDELNA Svatý Prokop U Červeného javoru ❖ RESTAURACE Na Barborce ❖ rodina RICHTEROVA ❖ Blanka SIKOROVÁ ❖ STUDIO AT ❖ TEXTIL Zdena PAPEŽOVÁ (za součinnosti p. Drahoslavy Lorencové a jejích koláčků „jako dech“) ❖ ZAHRADNICTVÍ Zuzana SYROVÁTKOVÁ ❖

...ist 2004 !!!

...akazit...

...mu bývalo dříve, doba nás přetváří - usedáme k monito-
...e často se nám stává, že když se od těch blikajících mé-

...ího průvodu nechce - mám ze sebe dělat „šaška“? Ale na-
...o, když se v okolí objeví podobně naladění jedinci. Řekla
...ní nikdy nelitovala.

...á je jedním z hlavních osnovatelů kulturních akcí v naší
... okolí (od dětí po důchodce) - každý, kdo se ocitne v je-
...si asi řekne: „Co jsem to zase slíbil? Vždyť vůbec nemám
...výsledek stojí zato - dobrá nálada, setkání s milými lidmi

...dolnopočernického masopustu a jak bylo uvedeno v zá-

Světla Parkanová







Náš dík patří i základní škole, děti vyrobily pro všechny členy kapely Pralinka vtipné čepice, spolu s pány učiteli tvořily nejpodstatnější část letošního masopustního průvodu, dále pak paní Ireně Heerové, která neúnavně organizovala záležitosti kolem úschovy kostýmů a civilního oblečení (většiny účastníků průvodu) a v neposlední řadě paní Blance Sikorové, která připravila většinu kostýmů. Pro tentokrát ušila masky i pro děti z dětského domova. Domov doslova zazářil, a to nejen kostýmy, ale i početním zastoupením v masopustním průvodu. Poděkování patří i hotelu Svornost, který připravil vlídné pohostinné prostředí pro všechny vymrzlé účastníky průvodu. Městská část Praha - Dolní Počernice si tak může připsat letošní masopust k dlouhému seznamu předešlých úspěšných kulturních akcí.

Foto: Hana Venclová, Josef Kadeřábek

1. ples dolnopočernické farnosti



Následující den po masopustním průvodu – v pátek 20. února – proběhl v sále hotelu Svornost ples, který uspořádali místní farníci nejen pro sebe. Kapela Funny Jam hrála hudbu pro všechny generace, chrámový sbor zazpíval sice hezky, jak jsme zvyklí, ale písně jiného žánru, a manželé Herianovi nám ukázali, jak tancují ti, kdo to umí. Bohatá tombola potěšila nejen ty, co vyhráli, ale i organizátory, neboť její výtěžek, stejně jako výtěžek celého plesu, byl určen pro podporu projektu „Adopce na dálku". Závěrem děkuji obětavým organizátorům, sponzorům (což byli vlastně i všichni plesající) a zaměstnancům hotelu Svornost, kteří všichni přispěli ke zdaru této akce. I když jsme s premiérou spokojeni, víme, co příště zlepšit. Přijďte se za rok přesvědčit!

T. Jirsák



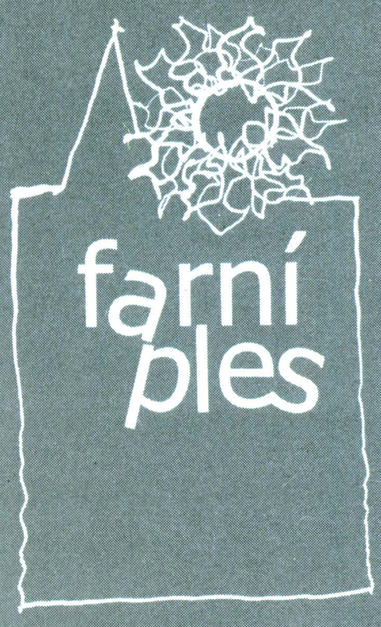

Okénko k našim sousedům



AKCE K 10. VÝROČÍ PRAHY 14

DUBEN

Dětský šipkový turnaj

V sobotu 3. dubna proběhne od 12.30 hod. v restauraci Plzeňka, Hamerská 170 v Kyjích již druhý letošní dětský šipkový turnaj (v jeho průběhu platí zákaz kouření). Spojení autobusem 110 a 181, výstupní zastávka Jiráskova čtvrť. Sponzorem: restaurace Plzeňka a SIKO – Koupelny.

Pastely – koláže – grafika

Ve středu 14. dubna bude v 17 hodin v Galerii 14, nám. Plk. Vlčka 686, zahájena výstava Karly Ryvolové PASTELY-KOLÁŽE-GRAFIKA.

Koncert Komorního dua

Ve středu 14. dubna se v Galerii 14, nám. Plk. Vlčka 686, uskuteční koncert Komorního dua (klarinet a klavír).

Program bude upřesněn. Začátek v 18 hodin, vstup volný.

Můj přítel pes

Sobotní dopoledne 17. dubna bude patřit oblíbené akci pro děti a jejich pejsky, kteří budou soutěžit ve svých dovednostech. Začátek je již v devět hodin. Součástí programu bude ukázka sportovní kynologie při výcviku záchranářských psů a přehlídka cvičených pejsků. Sponzorem je firma SIKO KOUPELNY.

Svatojiřská pouť

V sobotu 24. dubna srdečně zveme na Svatojiřskou pouť do Hloubětína. Na tradičním místě na náměstíčku před nákupním areálem se kromě osvědčených pouťových atrakcí a stánků můžete těšit na něco navíc, neboť letošní pouť je jubilejní – desátá, a pořadatel má v rukávu schováno nejedno překvapení. Součástí poutě budou vepřové hody na Staré hospodě. Večerní pouťová zábava při řízné muzice tamtéž.

Stepařská přehlídka

V hotelu Svornost v Dolních Počernicích se v sobotu 27. března od 11 hod. uskuteční druhá stepařská přehlídka „Pražské 14", jejíž součástí bude exhibice moderní gymnastiky a stepařské hvězdy Tomáše Slavíčka. Pořádá studio Hanny dance při ZŠ Chvaletická. Účast zatím potvrdily: Andreas studio z Prahy 5, taneční studio Kolín Jolany Burešové, ZUŠ Velké Popovice, DDM Praha 8 – HOTAPO step, TOP step z Prahy 4 a taneční studio ZIG-ZAG z Prahy 6. V exhibici moderní gymnastiky vystoupí cvičenky ZŠ Chvaletická. Třešničkou na pomyslném dortu bude závěrečná exhibice dua Hana a Helena. Všichni příznivci stepu, tance a dívčí gymnastiky se mají nač těšit. Vstupné 30 Kč, děti zdarma.

Hlavním pořadatelem uvedených akcí (kromě šipkového turnaje a stepařské přehlídky) je Městská část Praha 14, oddělení kultury a občanských záležitostí odboru kanceláře starosty. Změna programu vyhrazena.

MĚSTSKÁ ČÁST PRAHY 14
ve spolupráci se špičkovými týmy PLZEŇKA A a B
a panem Františkem Jindrou
pořádají

DĚTSKÝ ŠIPKOVÝ TURNAJ

Turnaj se uskuteční
v restauraci Plzeňka, Hamerská 170, Praha 9-Kyje

Přihlášky na tel.: 732 233 488 do 1. 4. 2004 do 20.00 hodin,
případně na tel.: 281 005 279 do 1. 4. 2004 do 16 hodin.

Prezence na místě ve 12.30 hodin.

Spojení: autobus 110, 181, výstupní zastávka Jiráskova čtvrť

Turnaj je pořádán při příležitosti 10. výročí vzniku MČ Praha 14.

sponzor: SIKO KOUPELNY

Řádky pro zdraví

Smutek všedního dne a smutek jako nemoc

Takhle se jmenovala moudrá knížka psychiatrů Plzáka a Součka. To, co v ní kdysi napsali, platí doposud. SMUTEK, který přicházívá jako reakce na nepříjemný zážitek, všichni občas zažijeme. Skeptici, pesimisté i ti, kteří jsou optimisté.

Chtěla bych vám přiblížit smutek, který můžeme označit jako DEPRESI. Jde o onemocnění, které patří k nejčastějším duševním onemocněním. Přesto se někteří depresivní nemocní včas k psychiatrovi nedostanou. Nemyslím ty s předsudkem, že jít k psychiatrovi je něco sociálně poznamenávajícího. Mám na mysli člověka, jenž se trápí více než dva týdny takto: neraduje se z věcí, které ho dříve těšily, nemůže se soustředit, odkládá běžnou práci, natož tu složitější. Špatně spí, nechutná mu jíst, obviňuje se, nevěří si, nemá žádné plány nebo jen ty černé. Dobře jste si povšimli, že ve výčtu není ani slova o tom, že by si stěžoval na smutek. Naopak zjišťuje, že nemá prožitek radosti nebo alespoň jisté spokojenosti.

Pokud zmíněný stav trvá týdny, je vhodné se poradit s odborníkem. A to ať už jsme ve věku léta, podzimu, ale i jara – vše řečené se týká i dětí.

A ještě je tu syndrom S.A.D.

Je to ještě další typ poruch nálady. V našich zeměpisných šířkách trpí mnoho lidí během zimních měsíců depresemi v důsledku nedostatku světla. Pracujeme v uzavřených místnostech, kde je průměrná intenzita osvětlení pouze 300 – 500 luxů. Dochází k poruchám spánku, ke snížení výkonnosti (zhoršení prospěchu i u nadaného žáka), pocitu únavy, zejména při ranním vstávání. Vzrůstá chuť k jídlu a lidé přibývají na váze. Tímto syndromem S.A.D., jak se nazývá, trpí asi jedno procento středoevropské a zejména severoevropské populace.

Co dělat? Pamatovat na moudrost našich předků.

Nemůžeme všichni respektovat doporučení chodit spát „se slepicemi", ale přibližme se alespoň v zásadních ohledech tempu, ve kterém příroda drží plynutí času. Naše biologické hodiny nechtějí přijmout dnešní neurotickou uspěchanost. Mnohá psychosomatická a depresivní onemocnění potom na sebe nenechají čekat.

Takže: chodit spát dříve a raději dříve vstát. Platí totiž, že hodina spánku do půlnoci je zdravější než několik hodin po půlnoci. Chodit na procházky. Omezit sledování TV. Nepřejídat se. Denně se na chviličku zastavit a vybavit si hezké vzpomínky, obklopit se teplými barvami. Mít čas pro své blízké.

Když mi napíšete, zda mám pokračovat konkrétněji, ráda odpovím.

Přeji pohodu a klid a úsměv každý den.

MUDr. Jana Drtilová

Sport

Vážení čtenáři,

představuji Vám tenisový oddíl, který je součástí TJ Sokol Dolní Počernice.

Má 53 členů a využívá kurty umístěné v areálu V Ráji. Mimo rekreační hraní, které umožňujeme všem zájemcům, hrají závodní hráči i mistrovskou soutěž smíšených družstev vyhlášenou Pražským tenisovým svazem. V loňském roce jsme sehráli v rámci své skupiny 54 mistrovských zápasů, z toho 22 vítězně. Celkově jsme se umístili na třetím místě. O celkové dobré umístění se především postaraly svými výkony ženy – Petra Karochová a Hana Havlová. Z mužů pak nejvíce bodů získali Jan Richter a Martin Šmolka. Klub má sice své zázemí, ale vždy je co zlepšovat. Každoročně se členové klubu potýkají s přípravou kurtů, neboť po zimním období se velmi negativně projevují chyby způsobené již při výstavbě kurtů. Rovněž blízkost a výška listnatých stromů a tím téměř celoroční opad uschlých plodnic kvalitě kurtů nepřispívá. O to větší ocenění patří správci panu J. Řízkovi, který se téměř každodenně staral o způsobilost kurtů.

Věříme, že se nám v blízké budoucnosti podaří získat nějaké finanční prostředky, abychom úpravou této části sportovního areálu dosáhli kvalitnějšího prostředí. Ocenění zasluhuje i účast členů klubu při jarním úklidu. Tenisté se podíleli na odstranění všech odpadků po obou stranách Rokytky v oblasti od mostu až po Pískovnu v rámci akce „generální úklid Prahy".

Závěrem chci poděkovat starostovi naší MČ panu Zbyňku Richterovi za pomoc, kterou poskytuje v kritických momentech našemu oddílu, např. formou zapůjčení válce nebo odstraněním nalomených a téměř na kabiny padajících větví.

Martin Šmolka

Naši čtenáři nám napsali...

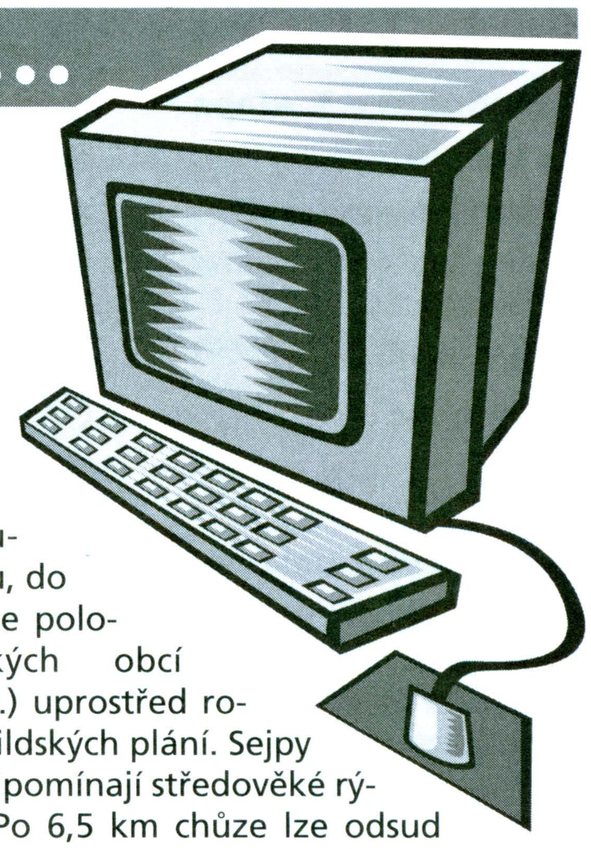

Pobyt rehabilitačního kroužku Klubu důchodců v Národním parku Šumava 6. – 14. 9. 2003

Pension Babůrek (náš dočasný domov) je bývalá hájovna, tudíž samota s krásnou kulisou lesa kolem. Z blízkého okolí lze vyjmenovat: Nové Hutě, Borová Lada a Kvildu. Dalším směrem: Zdikov, Zadov, Churáňov. Odsud na Horskou Kvildu, Filipovu Huť a Modravu. Pobývat v tak atraktivním místě za příznivou cenu znamenalo vyřešit řadu podmínek. Pro toho, kdo vzal organizaci celé akce na svá bedra, to nebyl věru lehký úkol. Avšak dobrá věc se podařila, láska k Šumavě zvítězila.

Ranní rozcvičky na zdravém vzduchu s krásnými lesy na dosah vytvářely dobrou náladu a o legraci při nich nebyla nouze. V průběhu dopoledne ve společenských prostorách penzionu probíhalo cvičení na rohožích. Podmínky pro tuto činnost nám s velkým pochopením vytvořila vedoucí penzionu paní Anička Matějů. O naše tělesné schránky odborně pečovala se zaujetím sobě vlastním paní Anežka Svobodová. Počasí nám umožnilo řadu pěkných vycházek popsaných níže. Takřka všichni z nás vycestovali autobusem na Chalupskou slať. Od zastávky Sviná Lada je jen málo vzdálen počátek naučné stezky na vrchovištní rašeliniště s jedním z největších a nejhezčích rašelinných jezírek v Čechách. Návštěvu zakončujeme v informačním středisku Správy NP Šumava, kde jsme zhlédli několik filmů o tomto kraji.



V dalších dnech cestujeme na Kvildu, do jedné z nejvýše položených českých obcí (1065 m. n. m.) uprostřed romantických kvildských plání. Sejpy zde dodnes připomínají středověké rýžování zlata. Po 6,5 km chůze lze odsud dojít k pramenům Vltavy. Vedla tudy tzv. Horní zlatá stezka z Pasova do Kašperských Hor. V obci a jejím okolí byly natočeny filmy: Král Šumavy, Pod jezevčí skálou, Na pytlácké stezce a Za trnkovým keřem. Mezi Kvildou a Horskou Kvildou se odehrál smutný skutečný příběh, který popsal v povídce „Bílý samum" Karel Klostermann. V nenadálé vánici tehdy zahynulo 26 dětí. Jedna z našich dalších



vycházek za poznáním vedla přes Pláně nad Novou Hutí ke skokanským můstkům nad Zadovem. Větší z můstků je vysoký 32 m a slouží v letní sezóně jako vyhlídková věž. Podél něho vede sedačková lanovka na Churáňov v délce 950 m. Churáňov je horské středisko s hotely a rekreačními objekty. Na jehož vrcholu je meteorologická stanice 1. řádu s mezinárodním kódem. V okolí se připravuje na zimní sezónu naše reprezentantka Kateřina Neumanová. Denně v dopoledních hodinách projížděla na lyžích opatřených kolečky okolo našeho dočasného domova. Kdo tento kout naší vlasti někdy navštívil, pochopí, proč se sem většina návštěvníků ráda vrací. Kupříkladu nedalekou Horskou Kvildu opakovaně navštěvuje a běžkařská prkénka s rodinou prohání dolnopočernický rodák Prof. MUDr. Evžen Čech, DrSc. Pro omezenou možnost rozepsat se vynechávám další krásné výlety na Modravu, Antýgl a naučnou stezkou „Povydří" na Čeňkovu pilu. Jedním z cílů našich vycházek bylo horské město Vimperk. Nedlouho po vynálezu knihtisku se Vimperk mohl pochlubit tím, že byl po Plzni druhým českým městem, kde se již v 15. století tiskly knihy. Zdejší tiskárna se proslavila zhotovením miniaturního koránu o rozměrech 18 x 27 mm (opatřeného lupou), jednoho z nejmenších na světě. Na vimperském zámku sídlí Muzeum při správě NP Šumava, kde jsou krásné expozice.

V závěru našeho pobytu navštěvujeme vrchovištní rozvodnicové rašeliniště „Jezerní slať". Patří k nejvýznamnějším šumavským slatím. Hloubka rašeliny zde činí asi 7,5 m. Ochrana přírody na Šumavě má dlouholetou tradici. Proto byl také na části jejího území vyhlášen 21. 3. 1991 „Národní park Šumava". Má rozlohu 690 km^2 a nadmořská výška je zde od 600 do 1378 m. n. m. Pobývat na tomto území v tak krásném prostředí bylo pro nás velkým zážitkem a potěšením.

Ladislav Svoboda, organizátor celé akce

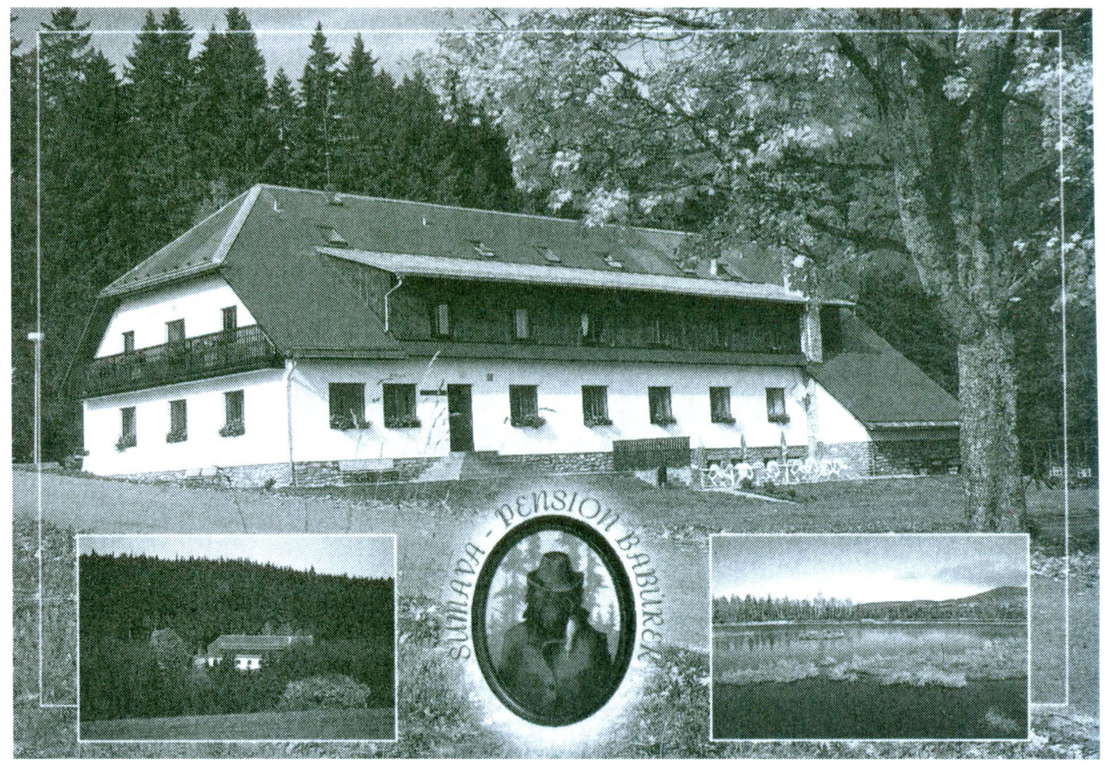

Informace upozornění a výzvy ÚMČ

Informace o stavbách komunikací v MČ:

V rámci pokračování výstavby technické vybavenosti (TV) MČ Praha - Dolní Počernice: etapa 0002 – „Stará obec" – byl investorem (Magistrátem hl. m. Prahy, zastoupeným společností ZAVOS, s. r. o.) předložen informativní časový harmonogram postupů prací na rok 2004 pro níže uvedené komunikace:

K Zámku	březen
pěší komunikace mezi ul. Bakurinova a V Čeňku	březen, polovina dubna
chodník v ul. Národních hrdinů	březen, duben
Hřibojedská	polovina března, duben
U Koní	duben, květen
Bakurinova – 1. etapa	květen, červen
Za Luhem	duben, květen
dešťová kanalizace	duben, květen, červen, polovina července
V Čeňku	květen, červen, červenec, srpen
Nad Rokytkou	červenec, srpen
Stará obec	polovina července, srpen, polovina září
K Čihadlům	září, říjen
Bakurinova – dokončení	polovina srpna, září, polovina října

Výše uvedené termíny jsou navrženy pro vhodné klimatické podmínky a může dojít k drobným úpravám v návaznosti na koordinaci oprav od jiných správců inženýrských sítí (veřejného osvětlení, vody, splaškové kanalizace a TSK).

Pro rok 2004 je naplánovaná realizace, dle schválené dokumentace, TV etapa 0006, a to část komunikací „Vinohrady", ulice: Svatoňovická, Kohoutovská, Rudníkovská, Listopadová, Strážkovická. Investorem je zde rovněž Magistrát hl. m. Prahy.

Katastr nově

V minulém období byla Českým úřadem zeměměřičským a katastrálním zprovozněna informativní internetová adresa, která umožňuje ve vybrané míře získávat údaje o parcelách a budovách evidovaných v katastru nemovitostí, a dále informace o stavu řízení založených v KN pro účely zápisu vlastnických či jiných práv nebo pro účely potvrzení geometrických plánů. To podstatné na rozdíl od „dálkového přístupu do KN" je, že tato služba je přístupná všem uživatelům internetu, nevyžaduje žádnou registraci a je **bezplatná**. **Slíbená adresa je http://nahlizenidokn.cuzk.cz.**

Umístění kontejnerů na objemný odpad v MČ Praha-Dolní Počernice v r. 2004:

stanoviště:

ul. Úpická (u telefonní budky)

ul. V Ráji (parkoviště u fotbalového hřiště)

ul. V Čeňku (u úřední desky)

ul. Nad Rybníkem (konečná MHD č. 163)

6. 4. ■ 18. 5. ■ 22. 6. ■ 7. 9. ■ 2. 11.

K místnímu poplatku za psa

Držitele psů upozorňujeme, že splatnost poplatků ze psů za rok 2004 je 31. března. Složenky za úhradu poplatku jsme nerozesílali, protože většina poplatníků využívá možnost uhradit poplatek v hotovosti v pokladně ÚMČ.

Termín splatnosti nebude již prodlužován. Nebudou-li poplatky zaplaceny včas nebo ve správné výši, budou vyměřeny platebním výměrem, přičemž ÚMČ využije ustanovení 11 zákona č. 565/1990 Sb., který umožňuje včas nezaplacené poplatky zvýšit až na trojnásobek.

Ing. Josef Stříška, tajemník

Úřad městské části Dolní Počernice

nabízí k prodeji

cca 200 m² použitých ražených betonových střešních tašek.

Bližší informace na telefonu 281 021 096

Informace o volbách do Evropského parlamentu

zákon č. 62/2003 Sb., o volbách do Evropského parlamentu a o změně některých zákonů

Vstupem České republiky do Evropské unie k 1. květnu 2004 vznikne automaticky občanům České republiky občanství Evropské unie, a tím i právo volit své zástupce do Evropského parlamentu. Poslanci Evropského parlamentu jsou voleni na dobu 5 let. Mandát poslance vzniká podle evropského volebního zákona zahájením první schůze Evropského parlamentu v novém pětiletém funkčním období Evropského parlamentu.

Volby do Evropského parlamentu pro období let 2004 – 2009 se konají ve všech členských státech Evropské unie v rozmezí od 10. do 13. června 2004. V České republice se tyto volby konají ve dnech **11. a 12. června 2004**.

Volební systém není jednotný a liší se podle tradic a ústavních pravidel jednotlivých členských zemí. Způsob volby do Evropského parlamentu upravuje v České republice zákon **č. 62/2003 Sb.**, o volbách do Evropského parlamentu a o změně některých zákonů.

Právo volit na území České republiky do Evropského parlamentu má každý občan České republiky, který alespoň druhý den voleb dosáhl věku 18 let, a občan jiného členského státu Evropské unie, který alespoň druhý den voleb dosáhl věku 18 let a je po dobu nejméně 45 dnů veden v evidenci obyvatel podle zákona č. 133/2000 Sb., tj. má na území České republiky pobyt.

Poslancem Evropského parlamentu může být na území České republiky zvolen každý občan České republiky a každý občan jiného členského státu Evropské unie, který je na území České republiky nejpozději druhý den voleb po dobu nejméně 45 dnů veden v evidenci obyvatel, alespoň druhý den voleb dosáhl věku 21 let, není zbaven způsobilosti k právním úkonům, a jde-li o občana jiného členského státu, není v členském státě Evropské unie, jehož je státním občanem, zbaven práva být volen do Evropského parlamentu.

Každý volič může v týchž volbách do Evropského parlamentu hlasovat pouze jednou, stejně tak kandidovat v týchž volbách lze pouze jednou.

Seznam voličů pro volby do Evropského parlamentu, vnitřně členěný podle důvodů, na základě kterých byl volič do seznamu zanesen, vede obecní úřad samostatně pro každé volby do Evropského parlamentu.

Státní občan České republiky je do tohoto seznamu zařazen na základě svého zápisu ve stálém seznamu voličů.

Občan jiného členského státu Evropské unie je do tohoto seznamu zařazen, jestliže o to nejpozději 40 dnů přede dnem voleb u obecního úřadu požádá a doloží skutečnosti, které jsou pro vedení v seznamu voličů pro volby do Evropského parlamentu potřebné.

Ve volbách do Evropského parlamentu bude možno volit také na **voličský průkaz**, který vydá buď obecní úřad voliči, který nebude moci nebo nehodlá volit ve „svém" volebním okrsku, nebo zastupitelský úřad voliči, který je státním občanem České republiky, má bydliště v územním obvodu tohoto zastupitelského úřadu a je zapsán ve zvláštním seznamu voličů vedeném zastupitelským úřadem. Voličský průkaz opravňuje voliče ve dnech voleb do Evropského parlamentu k hlasování v jakémkoliv volebním okrsku pouze na území České republiky.

■ Jak si může volič opatřit voličský průkaz ?

Volič, který je zapsán v seznamu voličů pro volby do Evropského parlamentu, může požádat o vydání voličského průkazu nejdříve ode dne vyhlášení voleb, a to písemným podáním opatřeným ověřeným podpisem voliče, doručeným nejpozději 15 dnů přede dnem voleb (do 27. května 2004) obecnímu úřadu. Obecní úřad nejdříve 15 dnů přede dnem voleb předá voličský průkaz osobně voliči nebo osobě, která se prokáže plnou mocí s ověřeným podpisem voliče žádajícího o vydání voličského průkazu, anebo jej voliči zašle.

Kandidátní listiny pro volby do Evropského parlamentu podávají registrované politické strany a politická hnutí, jejichž činnost nebyla pozastavena, a jejich koalice Ministerstvu vnitra nejpozději 66 dnů přede dnem voleb. Veškeré úkony ve volebních věcech činí kandidující subjekt prostřednictvím zmocněnce. Nejvyšší počet kandidátů, které může politická stran, politické hnutí nebo koalice uvést na kandidátní listině je 32. Podle Smlouvy o přistoupení České republiky k EU se na území České republiky volí do Evropského parlamentu 24 poslanců.

Politická strana, politické hnutí nebo koalice připojí ke kandidátní listině potvrzení o složení příspěvku na volební náklady ve výši 15 000 Kč.

Ve volbách do Evropského parlamentu se uplatňuje systém poměrného zastoupení. Pro postup do skrutinia, v rámci kterého jsou kandidujícím subjektům podle klasické d´Hondtovy metody volebního dělitele přidělovány mandáty, platí 5 % uzavírací klauzule pro všechny typy kandidujících subjektů.

Voliči, který není zapsán ve výpisu ze seznamu voličů pro volby do Evropského parlamentu, okrsková volební komise hlasování neumožní.

■ Co učiní volič po příchodu do volební místnosti?

Hlasovací lístky budou dodány všem voličům nejpozději 3 dny přede dnem voleb.

Volič hlasuje osobně, zastoupení není přípustné.

Volič prokáže po příchodu do volební místnosti svou totožnost a státní občanství České republiky platným občanským průkazem nebo platným cestovním, diplomatickým nebo služebním pasem České republiky anebo cestovním průkazem. Volič, který se dostavil do volební místnosti s voličským průkazem, je poté povinen odevzdat okrskové volební komisi tento průkaz.

Neprokáže-li volič tyto skutečnosti, nebude mu hlasování umožněno.

Po záznamu ve výpisu ze seznamu voličů pro volby do Evropského parlamentu obdrží volič od okrskové volební komise prázdnou úřední obálku. Na žádost voliče mu okrsková volební komise dodá za chybějící, škrtané nebo jinak označené hlasovací lístky jiné.

■ Jak volič hlasuje?

Po obdržení úřední obálky, popřípadě hlasovacích lístků, vstoupí volič do prostoru určeného k úpravě hlasovacích lístků. **V tomto prostoru vloží volič do úřední obálky 1 hlasovací lístek. Na hlasovacím lístku může přitom zakroužkováním pořadového čísla nejvýše u 2 kandidátů uvedených na témže hlasovacím lístku vyznačit, kterému z kandidátů dává přednost.** Jiné úpravy hlasovacího lístku nemají na jeho posuzování vliv.

Volič hlasuje tak, že po opuštění prostoru určeného pro úpravu hlasovacích lístků vloží úřední obálku s hlasovacím lístkem před okrskovou volební komisí do volební schránky.

V prostoru určeném pro úpravu hlasovacích lístků, nesmí být nikdo přítomen zároveň s voličem, a to ani člen okrskové volební komise. S voličem, který nemůže sám upravit hlasovací lístek pro tělesnou vadu anebo proto, že nemůže číst nebo psát, může být v prostoru určeném pro úpravu hlasovacích lístků přítomen jiný volič, nikoli však člen okrskové volební komise, a hlasovací lístek za něho v souladu s jeho pokyny upravit, vložit do úřední obálky a úřední obálku s hlasovacím lístkem vložit do volební schránky.

Voliči, který se neodebral do prostoru určeného pro úpravu hlasovacích lístků, okrsková volební komise hlasování neumožní.

Z dějin naší obce

79. Za 1. světové války (2. část)

Během následujících let 1. světové války 1916 – 1917 se o jejím výsledku rozhodovalo na čtyřech bojištích. Prvním bojištěm bylo od počátku Srbsko, druhým se stala po vstupu Itálie do války jižní fronta. Třetí ležela na východě, kde také bojovala v rakousko-uherské armádě společně s Němci většina Čechů, a nejkrutější boje probíhaly na čtvrté – západní frontě, kde bojovali s Němci Francouzi a Britové a od r. 1917 také Američané. Rakousko-Uhersko s Německem měly v průběhu války k dispozici téměř 23 milionů vojáků, tzv. dohodové státy v čele s Francií, Ruskem a Velkou Británií dokonce 42,2 milionů. I když se stále ještě používali k dopravě i k boji koně, zasáhly zde teď i první tanky, řiditelné vzducholodě, první letadla a ponorky a také otravné plyny, kulomety a granáty. České



Výstroj a výzbroj rakousko-uherského pěšáka z 1. světové války

(z publikace Vojenské dějiny Československa)

země nadále nesly hlavní břemeno dodávek pro bojiště i pro zázemí. Zemědělství tu stále více stagnovalo a brzy se začal rozmáhat černý trh.

21. listopadu 1916 přišla i do Počernic zpráva, že „milovaný staříčký mocnář, Jeho císařské a královské apoštolské Veličenstvo František Josef I. zesnul v 86 letech věku svého a v 68. roce požehnané vlády své". Nelze tu asi doslova věřit oficiálním dobovým zprávám, že „nezměrný bol zříti bylo v každé tváři a lidé v hloučcích polohlasně vzpomínali toho, jehož duch dlel již v nadhvězdné říši blaha". Na znamení smutku bylo v dolnopočernické škole ihned ukončeno vyučování a následující dny se konaly v kostele za zemřelého bohoslužby. Den úmrtí Františka Josefa I. se ale současně stal slavnostním dnem nástupu na trůn nového císaře a krále Karla I. a jeho choti Zity Marie z Bourbonu, princezny z Parmy. Učitelé počernické školy se tehdy na mimořádné schůzi usnesli poslat do Vídně „hold své oddanosti, věrnosti a nezměrné lásky". Na paměť nastoupení nového císaře a současně k poctě padlých z naší obce byla 5. května 1917 na školním pozemku při polní cestě mezi školou a chorobincem konána tzv. stromková slavnost, při níž tam byly vysazeny dva kaštany, které pro tento účel daroval starosta Vojtěch, svob. pán Dercsenyi. Jeden byl označen jako „Památník hrdinů" a druhý při rohu zdi okresního chorobince jako „Strom Jejich Veličenstev Karla a Zity". Po bohoslužbách se seskupilo žactvo školy se svými učiteli postupně kolem jednoho a druhého stromu. Slavnost probíhala při účasti místní školní rady, starosty, místního faráře Vendelína Englera, Aloise Brabce, řídícího učitele a učitele Jana Pavláska, který zde byl právě z vojenské služby na dovolené. Zástupce řídícího učitele Bohumil Soukup tu potom „vroucími slovy" vzdal čest hrdinům, kteří padli ve válce, a vylíčil „významnost dne nastolení nynějšího panovníka na slávyplný trůn předků". Žáci 2. třídy – Jaroslav Hausdorf, Stanislav Soukup, Marie Pavlásková, ze 3. třídy pak Václav Hausdorf, Anna Kettnerová a Josefa Mašatová – přednesli ve verších různé loajální projevy a básně. Všichni nakonec zazpívali Kde domov můj a Zachovej nám Hospodine císaře a naši zem.



Vojenská hudba z doby 1. světové války na pohledu, který poslal p.Václavu Kumstovi z Dol. Počernic jeho švagr Karel, člen fotografované skupiny

Ze školní kroniky se dozvídáme o sbírce pro invalidy a sirotky po vojínech, při níž bylo v červnu 1917 získáno 1,35 kg lněných látek a 13 korun 2 haléře na hotovosti. Válečná kronika informuje, že z počernických občanů byli vyznamenáni: Jan Bílek, topič – ubytovatel námořního sborového velitelství, železným záslužným křížem na stužce za výtečné služby proti nepříteli a Jan Maršálek – četař pěšího pluku č.102 stříbrnou medailí udatnosti II. třídy.

Stále se horšící situace vedla k upisování dalších válečných půjček, prováděla se vojenská příprava mládeže, žádala se účast učitelů a žáků při jarních polních pracích, při válečných sbírkách, při sbírání kopřiv, popsaných sešitů, upotřebených knih a školních zvonů. Mimořádná opatření si vyžádala i krutá zima 1916 – 1917. Nedostatek uhlí vedl k omezení vyučování, učilo se jen ve dvou třídách. Následovalo suché jaro a léto, sklizeň úrody byla v r. 1917 velmi chudá, mnoho polí zůstalo pro nedostatek osiva ladem. Občané trpěli zejména nedostatkem brambor, nouze o palivo vedla mnohdy i k tomu, že mládež naskakovala na jedoucí nákladní vlaky, odkud shazovala uhlí.

Zima 1916 – 1917 se zapsala do dějin naší obce i jinou smutnou událostí, která proběhla bez většího veřejného ohlasu. Pro válečné potřeby byl 30. prosince 1916 sňat z věže místního kostela zvon Václav z r. 1734, s latinským nápisem, který v překladu zněl: Od blesku a bouře vysvoboď nás Pane Ježíši Kriste. Zvon byl dílem pražského zvonaře Zachariáše Ditricha, zdobily ho plastické girlandy, šlechtický erb s korunkou a reliéf sv. Václava. Měl v průměru 66 cm, byl vysoký 63 cm a vážil 147 kg. Zvon snesli po schodech čtyři vojíni vedeni desátníkem Hynkem Oberherrem, v civilu sochařem z Kolína. Po jeho snesení byly zhotoveny sádrové odlitky a uloženy ve farním archivu. Vlastní zvon byl potom odvezen na železniční stanici do Horních Počernic, aby se nakonec proměnil v nějaké dělo, zabíjející na bojištích světové války. C. k. vojenský erár zůstal dlužen finanční náhradu – 4 koruny za 1 kg jeho váhy.

Doc. Ing. arch. F. Kašička, CSc.

ZE STARÝCH POČERNIC 33



Dolnopočernická pískovna na začátku 20. stol. Pohled z cesty od hřbitova na prostor pravěkého osídlení někdy z let 1900 – 1500 před naším letopočtem.

V pozadí – příčná hráz, oddělující tehdy tzv. starou a novou pískovnu.

Vydává Místní zastupitelstvo MČ Praha-Dolní Počernice ❖ Ročník XIX ❖ Reg. č. 310006184 ❖ Šéfredaktor Stanislav Kšáda, odborná redaktorka Mgr. Markéta Stehlíková. ❖ Redakční rada: MUDr. Pavel Boček (předseda), MUDr. Jana Drtilová, PhDr. Dagmar Jílková, Mgr. Tomáš V. F. Jirsák – Havran, Doc. Ing. arch. František Kašička, CSc., Mgr. Tomáš Král, Světla Parkanová, Ing. Olga Roušová, Vlasta Václavková. ❖ Za věcný a názorový obsah textů odpovídají jejich autoři. ❖ www.dpocernice.cz ❖ Sazba Informica, s. r. o. ❖ Tisk PEMATISK, s. r. o.

DOLNOPOČERNICKÝ ZPRAVODAJ 2/2004



Tuto a spoustu dalších říkaček jste mohli slyšet z úst krojovaných děvčátek, která o takzvané Smrtné neděli obnovila tradici vynášení Morany i v Praze - Dolních Počernicích. Morana – figurína na dřevěné tyči, vyrobená ze slámy a papíru, ozdobená náhrdelníkem z vejdumků a krajově i prázdnými šnečími ulitami, se spolu s „nemocemi, zimou a nečistými silami“ zapálí a nechá odplout po vodě. Obřad vynášení Morany (alegorie smrti – zimy) byl v Čechách poprvé historicky doložen roku 1366. Od té doby je obyčejem udržovaným na vesnici i ve městech, a to převážně ve středoevropském vnitrozemí, všude tam, kde se projevuje výrazné střídání čtyř ročních období. Obřady se rozvinuly do pestrých podob s cílem očistit budoucí nový život od všeho starého a obávaného.

Vynášení Morany bylo vyvrcholením předvelikonoční výstavy, kterou pravidelně připravuje naše městská část spolu se základní školou, mateřskou školou, dětským domovem, občanským sdružením Počin a dalšími obětavými tvořivými dolnopočernickými občany.

Více na straně 6 a 7.

Vlasta Václavková

Informace RMČ

Jednání rady MČ Praha-Dolní Počernice

Rada na svých zasedáních m.j.:

č. 47 – 26. 2. 2004

schválila
- zadání veřejné zakázky na rekonstrukci střechy MŠ Duha zájemcům BEFA Praha, s.r.o.; FASS, s.r.o.; STAVIRO Praha, a.s.; PIIS, s.r.o. a Dostav Praha, a.s.,
- pronájem nebytových prostor ÚMČ čp. 10 na 5. – 9. 5. 2004 za účelem pořádání mezinárodního semináře královské jógy,
- konání svatebních obřadů v zámeckém parku za cenu 1 000 Kč za jeden obřad,
- umístění reklamního panelu firmy Pneuservis Schubert na Českobrodské ul. za obvyklých podmínek (600 Kč/m^2/rok)

č. 48 - 11. 3. 2004

schválila
- dodatek k nájemní smlouvě na byt v čp. 10 s paní Heroldovou,
- poskytnutí finančního příspěvku pro Dětský domov v Dolních Počernicích ve výši 5 000 Kč na sportovně kulturní akce, včetně bezplatného užívání zámeckého parku,
- pronájem části čp. 3 - pivovar občanskému sdružení POČIN za účelem konání hudebního festivalu FEST 26 za cenu 500 Kč,
- navýšení rozpočtu MČ o 7 900 Kč na nákup knih pro místní knihovnu,
- vyřazení 23 žadatelů o byt na základě provedené aktualizace seznamu žadatelů o byt v naší MČ,
- kritéria pro přijímání dětí do MŠ Duha,
- s podáním grantů v oblasti životního prostředí v naší MČ pro r. 2004.

neschválila
- umístění reklamního zařízení spol. Outdor, s. r. o. na ul. Českobrodská,
- návrh na nákup dětského vláčku pro potřeby MČ.

č. 49 – 25. 3. 2004

schválila
- zadání veřejné zakázky na rekonstrukci atletického hřiště v ZŠ pro 6 zájemců: Sport technik bohemia, s. r. o; Tennis EQ Zlín, s. r. o.; Stavební firma Hájek; NISAINVEST, s. r. o.; Pragosport, a. s. – POLYTAN; A SPORT PRODUKT, s. r. o.
- objednávku na dodávku žulových kolumbárií pro rozšíření hřbitova v ceně 400 tis. Kč,
- zadání zpracování energetického auditu objektů MŠ, ZŠ a Svornost firmě Karel Snopek za cenu 125 tis. Kč.

požádala
- MHMP o provedení přezkoumání hospodaření MČ za rok 2004.

č. 50 – 1. 4. 2004

schválila
- prodloužení umístění reklamních zařízení spol. Český okruh na oplocení čp. 37 v Českobrodské ul. Na dobu 2 let, za podmínky podpory kulturních akcí v MČ,
- zařazení p. Lněničky a p. Endrlové do seznamu žadatelů o byt v MČ,
- záměr Bc. Kondelíkové na zřízení penzionu pro seniory v čp. 214 – Jadran.

neodsouhlasila
- žádost PSVS, a.s. o zřízení mezideponie stavebního materiálu na území MČ.

pověřila
- tajemníka ÚMČ vypracováním návrhu na odměny aktivistům, kteří se podíleli na zajištění výstavy Velikonoční inspirace.

č. 51 – 8. 4. 2004

pověřila
- JUDr. Maisnerovou právním zastoupením MČ ve věci nájemních vztahů s firmou Bena, a.s..

zrušila
- zadání veřejné zakázky na rekonstrukci atletického hřiště v ZŠ pro nesplnění podmínek všemi oslovenými firmami.

vyhlásila
- novou soutěž na rekonstrukci atlet. hřiště ZŠ s obesláním firem: Sport technik Bohemia,s. r. o.; A Sport Produkt, s. r. o.; TOMS – Tomáš Sobotka, Stavitelství – Sport.

uložila
- tajemníkovi ÚMČ, na základě výsledku výběrového řízení, uzavřít smlouvu s firmou NET-servis na servisní služby pro výpočetní techniku ÚMČ.

schválila
- uzavření smlouvy o provedení energetického auditu na budovy MČ (ZŠ, MŠ, Svornost) s Ing. Karlem Snopkem,
- úpravu rozpočtu k 30. 4. 2004 navýšením o 250 tis. Kč (dotace z MHMP) a 107 tis. Kč (z vlastních prostředků) na rekonstrukci asfaltového hřiště ve Svatoňovické ul.

č. 52 – 15. 4. 2004

schválila
- uzavření smlouvy s fou PSVS, a.s. o spolupráci při realizaci kanalizace na místním hřbitově.

nesouhlasila
- s nabídkou spo. Reality Praha na získání nájemce pro čp. 2 a 3 (mlýn, pivovar).

č. 53 – 22. 4. 2004

schválila
- snížení nájemného za garážové stání v čp. 10 p. Urbachové (invalidní důchodce) na 400 Kč/měs,
- navýšení rozpočtu k 30. 4. 2004 o 400 tis. Kč na výstavbu kolumbária na místním hřbitově,
- dopravní opatření v souvislosti s výstavbou zpomalovacího prahu na ul. Národních hrdinů před ÚMČ,
- přidělení bytu p. Plodrovi a p. Brožové v čp. 10 na základě výsledku výběrového řízení,
- návrh smlouvy o dílo na rekonstrukci atlet. hřiště v ZŠ s firmou Sport technik bohemia, s.r.o.
- zadání odstranění závad u herních prvků v MČ firmě Sport servis ZANAP za 32 tis. Kč, na základě provedené revize těchto herních prvků,
- záměr na pronájem části čp. 45 p. Brožovi,
- zadání rekonstrukce asfaltového hřiště ve Svatoňovické ul. firmě Sport technik bohemia, s. r. o. (grant MHMP),
- prodloužení umístění 5 reklamních zařízení spol. euroAWK, s. r. o. na ul. Českobrodská na dobu 2 let za podmínky podpory kulturních akcí v naší MČ.

Ve výčtu výše uvedených informací o jednáních RMČ jsou uváděny pouze ty body, o kterých si myslím, že jsou pro občany důležité. Zápisy z jednání RMČ jsou v plném znění uváděny na internetových stránkách naší MČ na adrese: www.dpocernice.cz a jsou k nahlédnutí na úřadě MČ. Pokud by někdo z občanů naší MČ projevil zájem o podrobnější informace o některém z projednávaných bodů RMČ, rád je poskytnu po předem dohodnuté návštěvě na ÚMČ.

Zbyněk Richter, starosta

Informace ZMČ

Informace o jednání Zastupitelstva městské části Praha-Dolní Počernice

12. zasedání dne 1. 3. 2004

Přítomno 14 zastupitelů. Zahájení v 17.10 , ukončení ve 20.30.

Na základě protestu Mgr. Šantla nebyl na pořad jednání zařazen bod „Hospodaření v roce 2003" a k jeho projednání se zastupitelstvo sejde na mimořádném zasedání ještě do konce března. Poté byl schválen program zasedání, určeni ověřovatelé zápisu, potvrzeno znění zápisu z 11. zasedání a projednány zápisy RMČ - vše bez připomínek.

1. Návrh rozpočtu MČ Praha - Dolní Počernice na r. 2004 byl probrán v podrobné diskusi. Na písemné připomínky odpoví písemně tajemník; na ústní poznámky reagoval starosta a předseda Finančního výboru. Protinávrhy neměly potřebnou podporu, a tak byl přijat předložený návrh, který obsahuje rozpočet v hlavní činnosti,

v hospodářské činnosti a priority kapitálových výdajů a oprav. Dále byla stanovena radě finanční hranice při provádění úprav rozpočtu.

2. Diskuse přítomných hostů z řad občanů se týkala komunikací a bezpečnosti na nich a vyřizování stížností na místním úřadě. K některým připomínkám se vyjádřil na místě starosta, resp. jeho zástupce, zbytek bude vyřešen písemně dopisem tajemníka úřadu.

3. Změny územního plánu podali dva žadatelé. Návrh firmy Auto-Exner byl přijat po zapracování pozměňovacího návrhu ing. Růžičky, tedy s důrazem nejen na dodržení koeficientu zeleně, ale i koeficientu zastavěnosti. Návrh Mgr. Kocandové byl přijat s tím, že žadatelka byla vyzvána k upřesnění svého požadavku.

4. Po projednání konceptu Technologický park Praha zastupitelstvo konstatovalo, že podklady pro výběr investora se liší od zadání schváleného RZHMP (akceptovaného i ZMČ Praha - Dolní Počernice), a požadovalo proto, aby další materiály, zpracovávané pro tuto lokalitu, respektovaly původně schválený záměr. Doporučilo přizvat pro zpracování podkladů další renomovanou firmu a pověřilo starostu sledováním této záležitosti.

5. Nebyl schválen žádný z písemně či ústně podaných návrhů na změnu jednacího řádu.

6. Byly projednány informace z výborů zastupitelstva. Radě bylo uloženo stanovit priority při řešení havarijního stavu hájenky a dále bylo konstatováno, že jednání Výboru pro územní rozvoj nesplňují předpoklady, za kterých byl výbor ustaven, a je na místě uvažovat o jeho zrušení.

7. Zastupitelstvo vzalo na vědomí zprávu o činnosti rady v druhém pololetí roku 2003.

8. V úvodu posledního bodu jednání podal starosta několik drobných informací z došlé pošty a o stavu prováděných akcí. Při následující diskusi se řešila řada otázek týkajících se zejména stavby kanalizace na Vinici, dopravy, publikace o Dolních Počernicích, webových stránek a investičních akcí.

13. mimořádné zasedání dne 22. 3. 2004

Přítomno 13 zastupitelů. Zahájení v 17.05 , ukončení v 18.15.

Po schválení programu byli určeni ověřovatelé a započalo jednání.

1. Hospodaření v minulém roce. V úvodu starosta mj. uvedl, že k dříve předloženým písemným podkladům byly pro informaci připojeny i výsledky hospodaření našich škol (MŠ a ZŠ). V další diskusi vysvětlil některé nejasnosti. Tam, kde by odpověď byla příliš obsáhlá, bude podána písemně. Po skončení diskuse bylo hospodaření MČ schváleno.

2. Územní řízení na stavbu pražského rychlostního okruhu. P. Stránský, předkladatel tohoto bodu, seznámil zastupitele s problémy spojenými s touto stavbou. Zastupitelstvo jednomyslně přijalo usnesení, ve kterém protestuje proti postupu firmy DIPO, nesouhlasí s úpravou křižovatky s Českobrodskou ulicí, požaduje být účastníkem územního a stavebního řízení a schvaluje dosavadní postup starosty, jehož pověřuje dalšími kroky v této záležitosti.

RNDr. Tomáš Jirsák, CSc

Nové výsadby v Dolních Počernicích



Letošní jaro je opět ve znamení výsadeb zeleně, které by měly výrazně podpořit charakter naší MČ, známé právě množstvím zeleně na svém katastrálním území a snahou o ni co nejlépe pečovat.

Zřejmě nejdůležitější byla výsadba nového lesa mezi Dolními Počernicemi a MČ Praha 14 - Jahodnice. Tuto výsadbu iniciovalo vedení naší MČ, investorem byl pak Magistrát hl. m. Prahy – odbor městské zeleně. Projektovou dokumentaci zpracoval Lesoprojekt Stará Boleslav, s. r. o. Zalesněn byl pozemek hl. m. Prahy o výměře přibližně 3 ha. Porost byl navržen smíšený – 75% listnáčů, 25% jehličnanů. Druhová skladba byla dána především stanovištními podmínkami v tomto zastoupení:

dub (letní i zimní)	*50%*
douglaska	*15%*
lípa	*15%*
modřín	*10%*
habr	*5%*
jasan	*5%*

Celkem bylo vysázeno asi 30 000 dvouletých sazenic. Zalesněné území je kromě palouku naproti Kohoutovské ulici, který je propojen novým mostkem, oploceno. Na vzniklém palouku uvažuje naše MČ s rozšířením volnočasových aktivit pro naše občany a podél nově vysazeného lesa ještě uvažujeme o umístění cyklistické stezky.

V téže lokalitě, tzn. při ul. V Záhorském, provedla magistrátní organizace Lesy Praha úpravy na topolovém porostu. Tyto úpravy byly provedeny na základě žádostí občanů MČ, kteří se cítili tímto porostem přímo ohroženi, a také vedení MČ poukázalo na některé nebezpečné stromy, které ohrožovaly návštěvníky této lokality. Bylo zde provedeno pokácení několika stromů a částečné vyčištění porostu lesíka.

Další významnou akcí byla výsadba 80 dubů podél příležitostné vodoteče v jižní části Dolních Počernic mezi remízkem a Hostavickým potokem. Toto stromořadí se vysadilo za podpory grantu Magistrátu hl. m. Prahy, jehož žadatelem byl jako fyzická osoba starosta MČ Zbyněk Richter.

Druhý úspěšný grant z MHMP získalo občanské sdružení POČIN díky aktivitě radního MČ RNDr. Jirsáka. Z tohoto grantu bylo vysázeno 21 dubů podél cyklistické stezky u Rokytky za sportovním areálem V Ráji.

Z prostředků naší MČ bylo pak vysázeno 9 ks dubů v prostoru před autokempem a statkem čp. 4, dále byl upraven a doplněn keřový pás v ul. Nad Rybníkem mezi mlýnem a vjezdem do autokempu a bylo vysázeno asi 100 ks keříků podél parkoviště před zámkem čp. 1.

Bez povšimnutí našich občanů jistě nezůstala výsadba 12 ks převislých sakur ve Svatoňovické ulici před MŠ DUHA. Tyto sakury byly vysazeny v místech po nedávno odstraněných přestárlých a nebezpečných topolech.

Většinu výše uvedených výsadeb v naší MČ prováděla firma Štěpán, se kterou máme ty nejlepší zkušenosti.

Na vedení MČ teď záleží, aby všem novým stromům a keřům věnovalo náležitou péči, a na našich občanech je, aby tyto stromy chránili a vážili si jich jako dědictví, které předáme dalším generacím.

Mgr. Hana Králová, předsedkyně komise zeleně

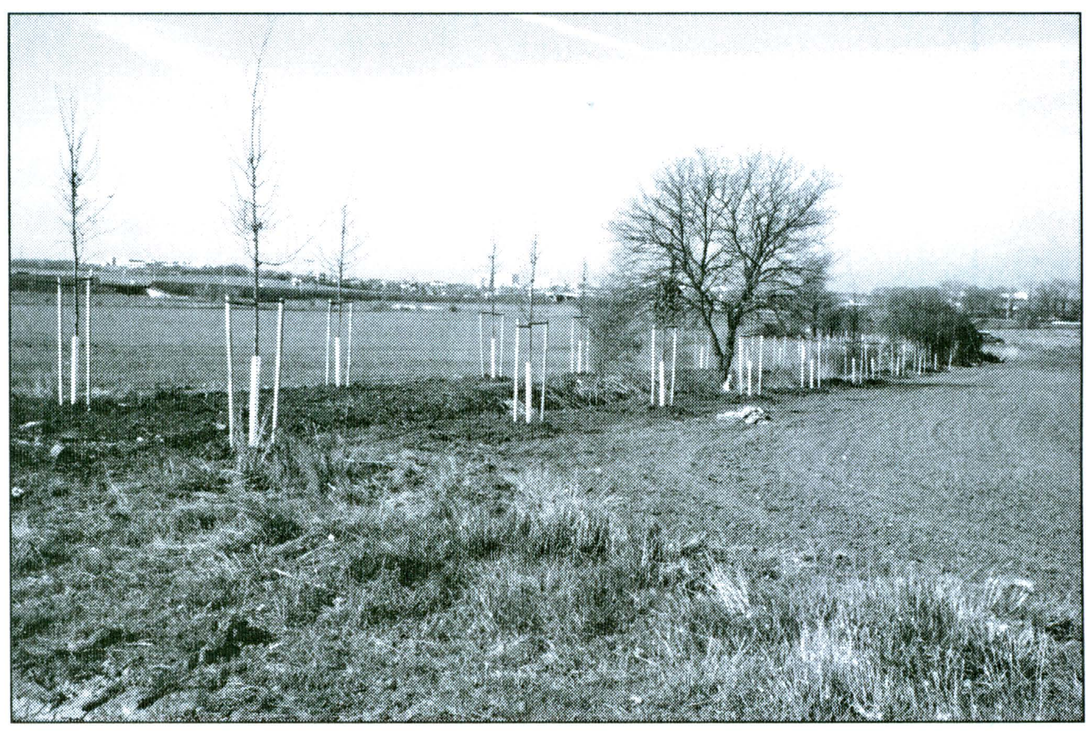

občanské sdružení POČIN – počernická iniciativa, U Koní 592 (Bakurinova), 281 931 131, 737 766 383, 603 212 272,
konto: Poštovní spořitelna 158412996/0300, pocin@volny.cz

1. PĚTILETKA A O5ROCK

21. březen pro Klub 26 neznamená jen první jarní den, ale zároveň je dnem výročním. Právě 21. března před pěti lety (v roce 1999) přestřihl pan starosta Zbyněk Richter slavnostně pásku a slavnostně tak zahájil provoz našeho Klubu 26. Protože vás v této rubrice o jeho činnosti pravidelně informuji, nebudu vás zde zaplavovat podrobnou historií, ale přesto bych rád připomněl několik nejvýznamnějších faktů:

Klub 26 funguje jako klubovna pro (nejen) děti a mládež (nejen) z Dolních Počernic a nejbližšího okolí. Využívat ho mohou jak organizovaní členové, jimž členství přináší různé výhody, tak neorganizovaní návštěvníci takříkajíc „z ulice". Kromě kulečníku, šipek, stolních her, ping-pongu, badmintonu apod. nabízí také improvizovanou čajovnu a hudební zkušebnu, jíž se nám díky různým grantům podařilo postupně poměrně dobře vybavit, ale bohužel po nedávné sérii vloupání musíme začínat vlastně od nuly.

Nejmladšímu návštěvníkovi klubu bylo několik týdnů, nejstarší návštěvnici přes 90 let. Nejvzdálenější člena k nám jezdí od Vimperka.

Kromě převážně pravidelného provozu čajovny zde v různých časech fungovaly, respektive fungují dívčí kroužek, kroužek karetní hry Magic Brotherhood a divadelní kroužek a jednorázově či vícekrát se zde sešly nebo scházely další více či méně organizované zájmové skupinky. Pravidelně je zde možnost (i pro naprosté začátečníky!) zahrát si na některé hudební nástroje a v případě zájmu i využít rad a pomoci pokročilejších a zkušenějších hudebníků a nechat se jimi vést.

Hudební zkušebnu využívalo ke zkoušení mimo mnoha jednotlivců asi 15 hudebních skupin, z nichž některé dnes již můžeme spatřit na významných pódiích či slyšet z rozhlasu.

Klub 26 pravidelně pořádá 30. dubna posezení u ohně s písničkami a kytarou a s pálením čarodějnice, poslední sobotu před Štědrým dnem vánoční besídku, 25. prosince v časných ranních hodinách posezení po půlnoční bohoslužbě, 31. prosince Silvestr 26 (poslední koncert v roce) a v neposlední řadě pak vždy o víkendech blízkých jarní a podzimní rovnodennosti FEST 26 – multižánrový festival především pro začínající výtvarníky, divadelníky a hudebníky.

A jeden takový se uskutečnil letos na oslavu 5. výročí otevření Klubu 26 pod názvem O5Rock (čtěte „opětrok") 20. března opět v dolnopočernickém pivovaře. Musím sebekriticky uvést, že festivalovým přípravám jsem kvůli své pracovní zaneprázdněnosti věnoval jen skutečně minimum času. O to větší dík patří celému přípravnému týmu ve více méně tradičním složení pod vedením Ing. Petra Honzíka. Jejich nasazením se podařilo uspořádat takový festival, na kterém se bavilo již kolem 400 lidí, a to i přesto, že jsme tentokrát neměli zajištěno vlastně žádné občerstvení (až na spíše limonádovou „čajovnu"), takže se nečepovalo ani pivo! Poděkování patří také Erikovi Ištvánfymu za to, že vytváří internetové stránky našeho festivalu (www.fest26.tk), které jistě přilákaly značnou část z letos tak mohutného publika. Na festivalu vystoupilo 11 kapel. Protože jsme do poslední chvíle nevěděli, zda a kde budeme moci festival uspořádat (v pivovaru stále probíhá rekonstrukce střechy), vybrali jsme ze stále rostoucího počtu hlásících se kapel jen ty takříkajíc kmenové, u nichž jsme očekávali minimální komplikace a maximální pochopení v případě nenadálých změn místa, termínu apod. Tradiční prestižní diváckou anketu Zlatý havran tentokrát vyhrála již po druhé skupina Euforie (dříve Zahušťovači čokolády, ještě dříve Fudgepackers a ještě dříve Bleed). Již dnes plánujeme zářijový půlročník FESTu 26. Bude již desátý, takže se budeme snažit zúročit své dosavadní zkušenosti a připravit festival hodný své tradice.

Také plánujeme budoucnost Klubu 26. Největší potíží je nedostatek těch, kteří by měli chuť a čas dělat něco pro své kamarády a pro ostatní. Vyzývám tedy všechny, kdo by byli ochotni se zapojit, aby se s námi kontaktovali. Pomoci můžete všelijak. **I málo pro nás hodně znamená!**

Tomáš V. F. Jirsák Havran

Místní knihovna

Milí čtenáři,

tentokrát bych vám chtěla nabídnout především několik statistických údajů týkajících se uplynulého roku.

V roce 2003 byla Místní knihovna v Dolních Počernicích otevřena pro veřejnost 89krát, počet návštěv byl 890, což znamená, že v průměru v jednom otevíracím dnu přišlo deset čtenářů.

Počet přihlášených čtenářů (zaplatili členský poplatek v roce 2003) byl 155, z toho 108 dospělých a 47 dětí (do 15 let).

Přírůstky knižních jednotek v jednotlivých kategoriích:

beletrie dospělí	*93 knih*
beletrie mládež	*45 knih*
naučná literatura dospělí	*96 knih*
naučná literatura mládež	*17 knih*

Výpůjčky v roce 2003

	celkem	naučná l.	beletrie	naučná l.M	beletrie M	časopisy
leden	331	53	180	25	38	35
únor	248	30	155	11	39	13
březen	391	37	240	19	35	60
duben	309	61	181	16	28	23
květen	269	48	167	12	14	28
červen	267	23	180	15	21	28
červenec	248	19	188	9	21	11
srpen	174	21	122	7	12	12
září	305	25	157	23	53	47
říjen	356	47	196	20	40	53
listopad	264	38	161	15	16	34
prosinec	252	30	142	14	31	35
	3414	**432**	**2069**	**186**	**348**	**379**

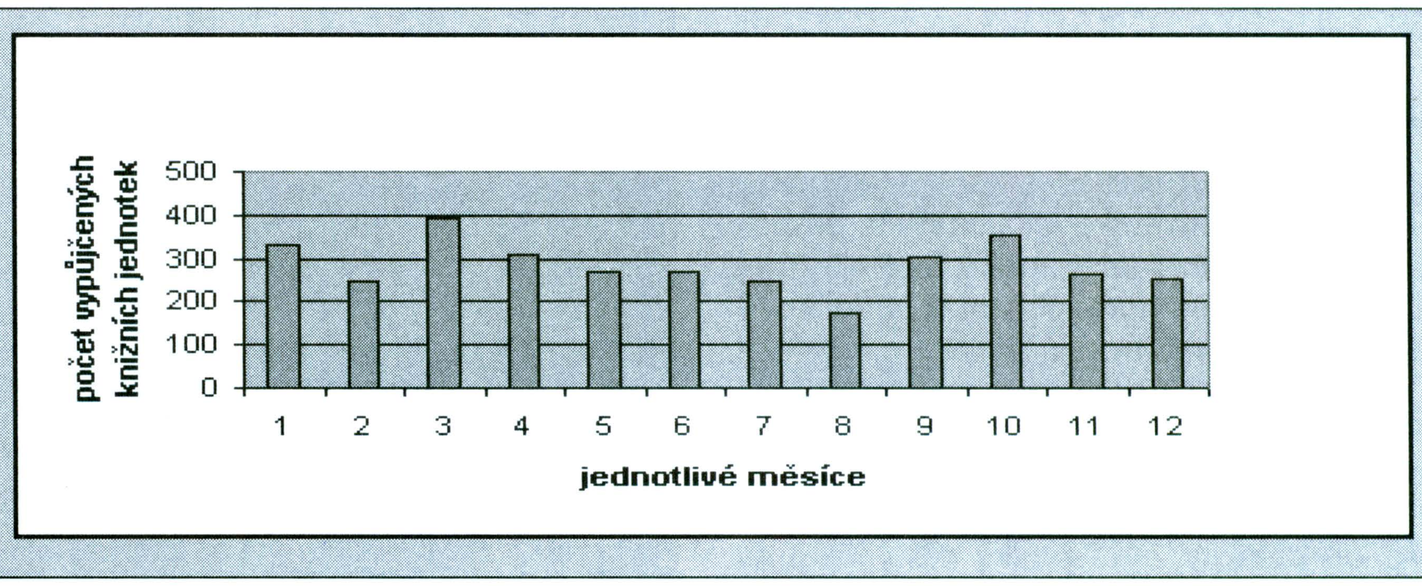

Výběr z nových knih 2004

Květa Legátová	*Pro každého nebe*
Milena Holcová	*Za humny nejsou lvi*
Valja Stýblová	*Most aeskulapů* *Most sebevrahů* *Most přes řeku Léthé*
Virginia Woolfová	*K majáku*
Shan Sa	*Hráčka go*
Sandra Brown	*Závist*
Noah Gordon	*Ranhojič*
Frederick Forsyth	*Mstitel*
Ed McBain	*Hlídky*
Michael Connelly	*Horká linka*
Johannes Mario Simmel	*Divím se, že jsem tak veselý*
Gabriel García Márquéz	*Žít, abych mohl vyprávět*
Václav Větvička	*Moje květinová dobrá jitra*
Miroslav Plzák	*Manželská tonutí*
Aleš Cibulka	*Nataša Gollová*
Petr Čornej	*234 českých osobností*
Jan Zrzavý	*Jan Zrzavý – O něm a s ním*
Mervyn Sterneck	*Dějiny templářského řádu*
Zdeněk Hurt	*Supermarine Spitfire Mk. I-II*
Joanne K. Rowlingová	*Harry Potter a Fénixův řád*
Émilie Beaunmontová	*Obrázky čarodějnic, víl a skřítků*
Doris Ruppertová	*Ze starého nové (výtvarné nápady pro děti od pěti let)*

Světla Parkanová, knihovnice

Kulturní akce v Dolních Počernicích

Přehled plánovaných kulturních, sportovních a společenských akcí pořádaných v naší MČ

MÁJOVÁNÍ – akce k 10. výročí vzniku MČ Praha 14,
sobota dne 22. května 2004
v době od 8.00 do 23.00 hodin.
Místo konání: zámecká zahrada v Praze-Hostavicích
a zámecký park v Praze-Dolních Počernicích

pořádají MČ Praha 14, MČ Dolní Počernice
a Dětský domov Dolní Počernice

21. – 23. 5. 2004
Memoriál Lucie Hanušové – běžecké závody dětských domovů z ČR i zahraničí

pořádá dětský domov

19. 6. 2004 – Oslava Dne dětí + Vítání léta

pořádá MČ Praha - Dolní Počernice

19. 6. 2004 – I. ročník petanque dvojic. Přihlášky do 1. 6. 2004.

pořádá dětský domov

Výstava – Otevřené ateliéry

Zdeněk F. Svoboda ■ František Matoušek

vernisáž 10. června 2004 v 18 hodin

rezidenční program – Otevřené ateliéry
místo konání: Zámecká oranžérie, Národních hrdinů 39, Dolní Počernice

Další informace na tel.: 777 334 951

Velikonoční 20



Nemalý problém nastal při přípravě letošní tradiční dolnopočernické jarní výstavy, na kterou se sjíždějí návštěvníci z Prahy i širokého okolí. Problém zněl: „Kde vystavovat?“

Zámecká oranžérie, která se stala po několik let zavedeným výstavním prostorem, byla v prosinci roku 2003 městskou částí pronajata. Uspořádání výstavy v prostorách úřadu, vzhledem k potřebě využití stěn pro rozmístění jednotlivých velikonočních kompozic, rovněž nepřipadalo v úvahu. Koordinátor této výstavy p. Ing. Miloslav Král připadl na myšlenku uspořádat ji v prostorách zateplené stodoly pensionu Český statek. Svůj nápad ihned přednesl nájemcům objektu, kteří ochotně souhlasili. Další z koordinátorského tandemu, p. RNDr. Tomáš Jirsák, CSc., připojil další myšlenku – otevřít ještě pro účely výstavy i prostory bývalé cukrárny, která s objektem pensionu bezprostředně sousedí. A že oba nápady byly nadmíru šťastnými mohou potvrdit všichni ti, kteří ve dnech 27. – 30. 3. 2004 výstavu navštívili.

Koncepci výstavy s názvem Velikonoční inspirace měla plně v rukou opět paní Mgr. Hana Králová, která spolu s dělným týmem dobrovolných spolupracovníků vykouzlila „Velikonoce snů“. Vyšňořila i krásný dvůr Českého statku tak, že tvořil s vlastními výstavními prostorami úžasný kompoziční celek. Po oba hlavní dny, v sobotu a neděli se zde návštěvníci mohli inspirovat nejen vystavenými velikonočními objekty, ale mohli také sledovat jak vzniká paličkovaná krajka, co úsilí stojí pletená ošatka, jak se pracuje s vizovickým těstem, sítinou jezerní a jak vznikají voskem zdobené kraslice. K úspěchu výstavy přispělo i to, že všichni "účinkující" měli dobové kostýmy, (jak jinak) než z dílny naší paní Blanky Sikorové.

Návštěvníci si mohli dále nakoupit nádherné „dírkované“ kraslice Renaty Štoudkové, voskované Ireny Habánové a drátkované či zdobené slámou paní Věry Středové. Líbily se i suché květinové vazby Lucie Dlabačové. Radost pohledět bylo na výtvory z drobných korálků paní Marty Landové a doslova na dračku šla vtipná, vkusná keramika Ivy Pospíšilové. O občerstvení se postaral personál pensionu Český statek a o výborné královské vafle manželé Středovi. Mohli jste si zde vlastnoručně vyrobit pod dohledem vlídných instruktorů (což s radostí vyžívaly především děti) pomlázku, batikovaná vejce, skládačky a květy z papíru, naučit se, jak vyzdobit polevou perníková vajíčka a vyrobit bezovou píšťalku. Líbila se i ubrousková technika – zdobení textilu, porcelánu, svíček a keramiky motivy z papírových ubrousků.

Velikonoční inspirace 2004

Vlastní výstavní prostor zdobily vskutku inspirativní výtvory našich dětí ze základní a mateřské školy. O výzdobu výkladní skříně bývalé cukrárny se postaraly děti z dětského domova. Sváteční stoly do nádhery upravila paní Ing. Jolana Polochová. Na stolech jste mohli obdivovat slavnostní pečivo kuchařinek Miroslavy Richterové, Hany Jirsákové, Hany Venclové, Katky Václavkové a Evy Vavrouškové. V údivu všichni postávali nad výtvory rodiny Navrátilových. Jejich pečený koš se zvyklostním pečivem byl prostě neuvěřitelný. A že pečivo ani po několika dnech na výstavních stolech neztratilo svoji nezaměnitelnou chuť dotvrzuje i malá příhoda z pondělního otevření, kdy výstavu navštívily všechny třídy naší základní školy. Náhodou se zde zastavila i paní Eva Vavroušková, tvůrkyně několika mazanců. Chviličku postála spolu s dětmi nad velikonočními exponáty. Malý chlapec, tuším ze druhé či třetí třídy, se paní Vavrouškové zeptal, kde se koupí ten divný chléb. Odpověděla mu, že to není chléb, ale mazanec. Chlapec se podivil, a když mu nabídla ochutnávku - velice si pochvaloval. Během okamžiku se o slovo přihlásil zbytek třídy a paní Vavroušková lámala a dávala. Poslední výstavní den, kdy výstavu navštívila i mateřská škola Duha, již její mazance, žel, neviděla.

Letošní výstava Velikonoční inspirace 2004 patřila opět mezi ty zdařilé. Krásná byla i vítací zaječí rodinka (paní Blanka Sikorová s Pavlíkem Luňáčkem), líbilo se i i nepolapitelné kuře (Honzík Berger). Zdařilý byl i premiérový, znovuvzkříšený obyčej „Vynášení Morany ze vsi“. A za to za všechno patří náš dík nejenom výše uvedeným aktérům, ale i všem, kteří se o zdar celé akce zasloužili. Krom všech výše jmenovaných to byli dále: pánové, paní a slečny: Jindřich Bárta, Iva Brodská, Marie Fáberová, Pavla Hašková, Irena Heerová, Lenka Heřmanová, Bára Hynková, Josef Ježek, Mgr. Tomáš Jirsák – Havran, Ludmila Kaplanová, Tomáš Kníže, Zuzana Kratochvílová, Žaneta Kratochvílová, Alena Kšádová, Eliška Lenfeldová, Radoslava Lorenzová, Michaela Lněničková, Dana Micková, Hana Moravcová, Pavlína Moravcová, Vladimír Masluk, Václav Navrátil, Jan Nováček, Hana Navrátilová, Eva Ondrušková, Světla Parkanová, Jiří Podroužek, Ing. Josef Stříška, Ing. Miroslava Šílová, Klárka Šílová, Hana Štarhová, Klára Šulcová, Lukáš Thomes, Kateřina Václavková a Zdeněk Zachariáš.

Vlasta Václavková

Městská část Praha - Dolní Počernice děkuje rodině Novotných i celému personálu pensionu Český statek za vytvoření příjemné atmosféry a za vstřícnost s jakou k výstavě Velikonoční inspirace všichni přistupovali.

JDI DO – „ORATOŘE“ !

Co mi nadáváte, pomyslí si snad někdo z vážených čtenářů DPZ. Omyl, tohle není nadávka, ale pozvánka na malý průřez činností provozovanou pod hlavičkou saleziánů bydlících na dolnopočernické faře.

Termín ORATOŘ je označení, které používal již první salezián – italský kněz Jan Bosko. Žil 1815 – 1888 v Turíně. Tímhle slovem označoval místo a způsob, kterým mladým chlapcům nabízel smysluplné využití volného času. Umožňoval jim být veselí, něco nového se naučit a zároveň jim nenásilně pomáhal v růstu k ušlechtilému lidství. Protože Jan Bosko byl kněz, začínala každá nedělní zábava ranní bohoslužbou v kostele a po skrovném obědě následovalo odpoledne kypící veselostí, sportem a hrami, ale nezapomínalo se ani na vyučování v nedělní škole. Vážený čtenář nesmí zapomenout, že hoši nechodili do školy, protože většina jeho chlapců byli malí zedníci, kominíci a učni dalších profesí, kterým bylo mezi 10 a 13 roky a už si museli vydělávat na chleba. Takto kolem sebe Jan Bosko během několika let shromáždil až 700 kluků…

No dobře, řeknete si, ale jak tedy vypadá „ORATOŘ“ v dolnopočernickém provedení? Představení začneme popisem místa. Na faře jsou místnosti 24 m^2 a 12 m^2. V jedné stojí na míru vyrobený malý pingpongový stůl a stolní fotbal s táhly zvaný „kalčo“. V druhé, menší místnosti najdete malý kulečníkový stůl a od Nového roku také vánoční dárek – elektronické šipky. Na chodbě je pak skříň s několika stolními hrami, míči, horolezeckými lany a basebalovými pálkami. Když připočteme jedno sociální zařízení a dva kohoutky s pitnou vodou, je výčet vybavení hotov. Otevřeno je od pondělí do čtvrtka od 12.30 do 15.00 a v pátek od 12.30 do 14.00 hodin.

Co všechno se dá zažít v těchto dvou místnostech vyložených koberci? Tedy předně si vás někdo všimne, přivítá vás u dveří, když zazvoníte, a pozve vás dovnitř. Po přezutí záleží na vás, která hra vás baví a zda je právě u této hry volno. Nejvyužívanější je pingpong a kulečník. V případě zájmu můžete hrát různé stolní hry: abalone, dámu, člověče, nervíky a další. Nejen proto, že je málo místa a zájemců více, se hraje většinou společně. Má to i své výchovné klady. Musíte se „nějak porovnat“ s ostatními. Pokud budete vulgární či agresivní, napomene vás jeden z noviců: Jirka nebo Vašek. Takže se bude chtě nechtě rozvíjet vaše umění dohodnout se s druhými po dobrém. Vedoucím celé oratoře je salezián Jiří Woclawek, kterému říkáme George. Často má i on plné ruce práce, aby klubovny neskončily vzhůru nohama. Ale i tak nestačí opravovat polámané a otrhané pálky.

Hlavní zásadou a zároveň podstatou výchovné metody je být s mladými a být zapojen do toho, co naše návštěvníky baví, a také dávat dětem dobrý příklad.

Zajímá vás, jaká je návštěvnost? Nejvíce dětí chodí v úterý. Většina jsou žáci 6. a 7. třídy zdejší školy, ale nechybí ani děti mladší. V ostatních dnech je provoz poloviční, přijde většinou do deseti zájemců. Zájem mají chlapci i dívky. Někdo zůstane třeba jen čtvrt hodiny, jiní si vychutnávají čas do poslední minuty. Za využívání oratoře se nemusí nic platit, jedinou podmínkou je chovat se přiměřeně slušně, což řídí vedoucí a jeho pomocníci, které je nutno (trochu) poslouchat.

Další významná část oratoře je provozována v neděli od 14 do 16 hodin ve školní tělocvičně. Tam je třeba přijít s čistou sportovní obuví. Program má tři části. První hodinu hrají kluci fotbal a děvčata si hází s míčem na koš, případně po sobě, dělají různé přemety na žíněnkách, kruzích a švédských bednách nebo také třeba cvičí šplh na ribstole. Hrají i další hry s míčem podle věku a počtu přítomných. Po hodině pohybu jsou všichni pozváni na malé občerstvení a po něm se hraje jedna společná hra pro všechny přítomné. Vybíjená, všichni proti všem, zaháněná a další hry podle libosti. Když jsou všichni dost uběhaní a vydovádění, sejdeme se čtvrt hodiny před 16 hodinou ve středovém půlkruhu a vedoucí oratoře vypráví zajímavý příběh. Až na výjimky všichni napjatě poslouchají. Vypravěč na závěr zopakuje nějakou poučnou myšlenku a pak se děti rozběhnou do šaten a domů. Těší se na další neděli, kdy se opět setkají s těmi, kdo na ně mají čas a myslí (a umí) to s nimi dobře. Ani zde děti za účast nic neplatí.

Přestože se na nedělní ORATOŘI sejde 15 – 25 dětí ve věku 10 – 15 let, nemusí se nikdo cítit sám, protože se třemi dospělými vedoucími (z fary) jsou přítomni ještě 2 až 3 starší pomocníci z řad mládeže. Proto může každé dítě najít někoho, s kým si může nejen hrát, ale také povídat o nejrůznějších věcech, které ho zajímají.

Tak tedy, vážený čtenáři, máš-li chuť (a čisté cvičky), vezmi děti a přijďte se podívat do ORATOŘE.

Pavel Dominik Hertl – salezián

Okénko k našim sousedům



květen

Májování

Přivítání jara – společná akce MČ Praha 14 a MČ Praha - Dolní Počernice. V sobotu 22. května od 13 hodin bude probíhat pestrý program souběžně v zahradě bývalého zámečku v Hostavicích a v zámecké zahradě a na dalších místech Dolních Počernic. Pro návštěvníky budou obě zámecké zahrady, vzdálené asi jeden kilometr, propojeny netradičním dopravním prostředkem.

Zájezd pro maminky s dětmi

MČ Praha 14 pořádá ve středu 26. května autokarový zájezd pro maminky s dětmi předškolního věku na safari ve Dvoře Králové, jehož přesný program bude ještě upřesněn.

Dětský den

Letošní oslava Dne dětí se bude konat v sobotu 29. května od 10 do 14 hodin na hřišti TJ Slavoj Hloubětín. Z bohatého programu můžeme už teď uvést soutěže pro děti, vystoupení kouzelníka, dětskou módní přehlídku, divadelní představení, ponny jízdárnu, ukázku cvičených dravců a dětskou diskotéku.

Červen

Dětské rybářské závody

V sobotu 5. června se u rybníka Aloisov v blízkosti stanice metra Rajská zahrada uskuteční oblíbená akce MČ Praha 14 ve spolupráci s Českým rybářským svazem a místní organizací ČRS Prahy 9 – dětské rybářské závody. Jde o ojedinělou akci, kdy se mezi paneláky sídliště Černý Most chytají ryby dovezené z Třeboně.

Dětský šipkový turnaj

Už potřetí se letos koná v restauraci Plzeňka, Hamerská 170, Praha 9 - Kyje, dětský šipkový turnaj, jehož začátek je ve 13 hodin. Soutěží se ve dvou kategoriích (do deseti a do patnácti let), přihlásit se je možné na telefonu 732 233 488, vlastní prezence na místě ve 12.30 hod. Do soutěže bude zařazeno prvních dvaatřicet příchozích.

Skateboardové závody

Na sobotu 12. června se připravují skateboardové závody v pěti kategoriích, kterých se zúčastní několik stovek závodníků z Prahy i ostatních měst ČR. Na programu budou také exhibice: Footbag, Flat land, Dirt jimp, Juggling. Závody se konají v areálu tohoto sportu ve Vybíralově ulici na Černém Mostu.

Galerie 14

V pondělí 14. června se uskuteční v Galerii 14, nám. Plk. Vlčka 686, koncert žáků hudebních kurzů a o dva dny později bude v těchto prostorách zahájena výstava „Já a můj obvod“ k desátému výročí naší městské části. Při zahájení výstavy, která potrvá až do konce srpna, budou nejlepším žákům předány ceny.

Řádky pro zdraví

Krvácení z nosu (Epistaxe)

Krvácení z nosu je nejčastějším příkladem místního spontánního krvácení. Co do frekvence se řadí na druhé místo po krvácení z gynekologických příčin.

Nosní sliznice je bohatě prokrvená a jsou zde četné cévní pletence a spojky. Krvácení začíná buď v přední nebo zadní části sliznice. Příčiny krvácení z nosu jsou v zásadě dvojí:

- krvácení z místních příčin
- krvácení z příčin celkových, které je častější (poměr 2:1)

Při místních příčinách dochází k dráždění sliznice - čištěním nosu, škrábáním či dloubáním v nose u dětí cizím tělesem, inhalací některých par rozpustidel aj. dráždivých látek. Z celkových příčin krvácení lze uvést vysoký krevní tlak, choroby srdce, horečky při akutním infekčním onemocnění, onemocnění krvetvorby, často se setkáváme s epistaxí při nedostatku vitaminu C. Krvácením bývají častěji postiženi muži, častější je krvácení u dětí a také u dospělých nad 50 let. Jak se zachovat při setkání s pacientem, který krvácí z nosu? Pacient by měl mít horní část trupu ve zvýšené poloze s lehce předkloněnou hlavou (ne zakloněnou! – krev stéká do nosohltanu), výborný je studený obklad na čelo a šíji, při krvácení z dolní části sliznice pomáhá i stisknutí nosu na několik minut. Při dlouhotrvajícím či těžkém krvácení, nebo pokud se krvácení opakuje, je nutné vyhledat odbornou péči ORL lékařů. Pokud jste se setkali s někým, komu častěji teče krev z nosu, doporučte změřit krevní tlak, protože vyšší krevní tlak se často projeví poprvé tímto příznakem. Stejně tak vyšetření krevního obrazu je nezbytné. Pacienti, kteří mají občasné krvácení z nosu, by neměli užívat při virózách Acylpyrin.

S použitím materiálů ORL Kliniky FN Motol a s laskavostí Doc. MUDr. Ludmily Vyhnánkové, CSc. zpracoval

MUDr. Pavel Boček

Sport

Krátké ohlédnutí...

Vážení sportovní přátelé,

jako voda uplynulo šest let mé činnosti ve výboru TJ, zejména potom poslední čtyřleté volební období. Spolu se mnou pracovali ve výboru pánové Richter, Král, Vokurka, Štěpánek, Šmolka, Hložek, Exner a Suchý. Programem schůzí, konaných pravidelně každý měsíc, bylo plnění úkolů uložených usnesením minulé valné hromady a dále úkolů, souvisejících se zajištěním běžné činnosti TJ. Kdy jindy než při loučení s výborem, který končí svoji činnost, se hodí všem jeho členům za jejich dobrovolnou a neplacenou činnost naposledy poděkovat. Poděkovat nejen členům výboru, ale všem dalším, kteří se na výchově mládeže v jednotlivých družstvech podílejí a se kterými se, jak doufám, budete mít příležitost seznámit na stránkách některého z příštích vydání Zpravodaje. A protože na konci každého období se většinou bilancuje, dovoluji si i já provést krátké zhodnocení uplynulých let.

„Dobrovolné sdružení občanů za účelem provozování sportovní činnosti" – tak zní oficiální název ve stanovách TJ SOKOL Dolní Počernice – je svým počtem členů, který se pohybuje včetně mládeže v průměru kolem 310 osob, jednoznačně největším zájmovým sdružením v MČ Dolní Počernice. Jen pro zajímavost, podíl mládeže a dospělých je již řadu let v poměru asi 1:2 (tj. na 2 dospělé 1 člen mladší 18 let). Tomu odpovídá i rozsah jeho dobrovolné práce.

Počínaje rokem 1998, kdy v rámci prací na stoce „H", umístěné souběžně s Rokytkou, bylo rozšířeno škvárové hřiště, uskutečnila se výstavba nových antukových kurtů na odbíjenou a košíkovou, asfaltového hřiště a realizovalo se nové oplocení, i nadále pokračovalo zvelebování majetku ve vlastnictví TJ SOKOL. Velice stručně alespoň o nejdůležitějších akcích:

- Na základě grantu MHMP bylo realizováno zatravnění škvárového hřiště, které je opatřeno samozavlažovacím systémem. Hodnota prací přesahuje částku 2 mil. Kč.
- Díky smlouvě s uživatelem stanice GSM byl mezi travnatými hřišti zřízen chodník ze zámkové dlažby. Prostředky získávané z nájemní smlouvy slouží výhradně pro potřebu podpory a rozvoje sportů.
- Na základě smlouvy s MÚ se podařilo přidat ke dvěma travnatým ještě hřiště hlinitopísčité pro účely fotbalových tréninků. Díky tomuto hřišti se zejména v přechodných obdobích daří chránit travnatá hřiště před devastací.
- K nové travnaté ploše byla zřízena panelová přístupová komunikace a byly zhotoveny nové střídačky hráčů.
- Nevyhovující elektrické bojlery v šatnách kopané byly nahrazeny plynovými.
- Rekonstrukce umělého osvětlení umožňuje tréninky fotbalistů i v zimním období.
- Minulý rok byla zahájena generální oprava původní zatravněné plochy.

Výše uvedené práce byly provedeny částečně svépomocí.

Realizace jmenovaných i řady dalších drobnějších akcí v areálu TJ V Ráji si vyžádaly značné prostředky, takže z původního plánu rekonstrukce objektu Sokolovny se podařilo uskutečnit pouze výměnu oken a nátěr fasády. Věřím, že i nově zvolený výbor bude v návaznosti na plán oprav a údržby v budoucnu pokračovat v dalších údržbových pracích na objektu Sokolovny, kterými jsou zejména výměna vstupní stěny s dveřmi, výměna nevyhovující parketové podlahy, úprava stropu tak, aby neopadávala omítka při míčových hrách, a rekonstrukce služebního bytu správce.

Majetek TJ je značný a péče o něj nákladná, členské příspěvky zatím nijak radikálně zvyšovány nebyly, a proto jich je méně, než by bylo třeba. Apeluji tímto na všechny členy a příznivce sportu, aby i v letošním roce pomohli TJ formou brigády nebo se podíleli formou finančního příspěvku. Děkuji členům výboru TJ, panu M. Královi a panu Z. Richterovi, jejichž přímou pomocí a prací v RMČ a ZMČ se podařilo realizovat řadu akcí TJ ve spolupráci s MČ.

Není myslitelné se nezmínit o majetku, který byl svěřen do pronájmu firmě CR Autokemping s.r.o., jehož správa je zajišťována pod dohledem jednatele společnosti, pana Vladimíra Cenkra. V této společnosti a pod jeho vedením našla TJ vynikajícího obchodního partnera. Vyzdvihnout precizní dodržování splátkového kalendáře a realizaci dohodnutých úkolů, bez jejichž plnění by byla finanční situace TJ podstatně komplikovanější, lze pouze pomocí slova díků a jeho „s. r. o." chceme popřát i do dalších let mnoho úspěchů.

V rámci finančních prostředků, jejichž vynaložení na zvelebování areálu je stanoveno smlouvou, byla provedena oprava chatiček (výměna střech), výstavba bazénu, rekonstrukce pavilonu recepce, je provozován minigolf a byla dále provedena řada dalších prací sice menšího rozsahu, ale vždy se zaměřením na zlepšení kvality služeb ubytování i stravování. Důkazem toho, že se služby skutečně daří zlepšovat, je již po několik let opakované zařazení našeho autokempu do prestižních mezinárodních katalogů; mezi pražskými je náš autokemp uváděn na čelním místě. Nyní je již vydáno stavební povolení na nástavbu nad restaurací, kde výbor TJ získá jednu kancelář pro svoji činnost.

V jazyce úředním se objevil nový, s nadsázkou ryze český výraz GRANT, kterým je v našem případě označováno podání žádosti o poskytnutí finančního příspěvku na podporu sportu, oprav, udržování apod. Kromě příjmů z nájmů, za oddílové příspěvky, od PTÚ a svazů je to jediný další potenciální zdroj pro zajištění činnosti TJ. Proto jsou pravidelně každý rok zpracovávány a předkládány k posouzení žádosti v požadovaných termínech, zejména v oblastech:

- sportovních akcí mládeže
- havárií veřejně přístupných tělovýchovných zařízení
- výměny povrchů sportovišť ekologicky a zdravotně nevyhovujících.

K zajištění činnosti v dalších letech nezbývá nic jiného, než nadále žádosti podávat a doufat, že tak jako na zatravnění hřiště se

v blízké budoucnosti i nově zvolenému výboru podaří opět nějaké prostředky získat.

Co říci závěrem, na rozloučenou.

Myslím, že šest let ve funkci předsedy, které předcházelo několik let ve výboru TJ, již obnáší kus práce, kus života věnovaného ve prospěch společnosti nad rámec určitých zvyklostí, na úkor svého soukromí a volného času. Na rozdíl od mých dalších iniciativ si myslím, že práce v TJ se vydařila nejenom mně a nemusíme se za ni stydět. Bohužel zdravotní důvody a pracovní povinnosti mě donutily k rozhodnutí v dalším volebním období nekandidovat a přenechat práci těm „mladším".

Ve čtvrtek 22. 4. 2004 se konala řádná valná hromada delegátů oddílů TJ, která demokratickým způsobem zvolila výkonný výbor pro další čtyřleté období. Ten bude pracovat ve složení :

Zbyněk Richter, Tomáš Král, Jaroslav Šmolka, Petr Polcar, Dana Hartmanová, Tomáš Novotný, Vladimír Exner, Petr Štěpánek a Marcel Petrák. Do funkce předsedy výboru TJ byl jednomyslně zvolen pan Petr Polcar.

Myslím, že volba nového předsedy nemohla dopadnout lépe, a spokojeně odcházím „na odpočinek". Petře, gratuluji a ještě jednou za tvou dlouholetou práci v oddílu košíkové za všechny, kteří o tom něco vědí, děkuji.

Přeji mnoho úspěchů novému výboru v jeho činnosti a vám všem – členům TJ, příznivcům sportu a spoluobčanům – do dalšího života hlavně zdraví, spokojenost a hodně osobních i sportovních úspěchů.

Stanislav Bastl

Dětský domov Cup začal

O víkendu 19. – 21. 3. 2004 začal 1. ročník dětského domov Cupu, kde dětské domovy sbírají body za halovou kopanou, běžecký trojboj a závody na kole.

První akcí byla halová kopaná, na níž se sjelo do Dolních Počernic 31 dětských domovů. Nejdále to měly děti z Bukurešti v Rumunsku. O víkendu se odehrálo 105 zápasů, které se hrály v duch fair-play. Vítězem se stal dětský domov z Tachova, druhý byl domov z Karlových Varů a třetí skončil pořádající domov z Dolních Počernic. Nejlepším střelcem se stal Ota Friml z Pyšel s 11 brankami.

Ke všem akcím patří i doprovodný program; ten v pátek obstaral klaun Ronald z Mc Donalds, který i losoval. S dětmi se přišel pozdravit starosta Dolních Počernic Zdeněk Richtr. V sobotu pak v hotelu Svornost moderoval program a zpíval Vlasta Korec, vystoupila Radana Labajová a Zdena Lorencová, dále pak fotbalisté Sparty Praha Kováč a Petráš. V neděli přijel předávat ceny a poháry trenér Miroslav Beránek.

Velké poděkování patří všem pořadatelům - dětský domov a 1. Sportovní občanské sdružení -, účinkujícím, Magistrátu hlavního města Prahy, hotelu Don Giovani, firmám Made, Coca-Cola Beverages, Mc Donalds, Star Life – Robert Změlík, hotelu Svornost, místní základní škole a Sokolu, sdružení Počin a Nadaci Terezy Maxové.

Martin Lněnička

Jubileum



MUDr. Zdeněk Hrouda jubilantem

Náš bývalý obvodní lékař MUDr. Zdeněk Hrouda, který v Dolních Počernicích pracoval nepřetržitě 38 roků, oslaví 1. 6. 2004 své osmdesáté narozeniny.

Jménem těch spoluobčanů, kteří byli s jeho péčí o naše zdraví spokojeni a rádi na něj vzpomenou, mu touto cestou posílám srdečné blahopřání. Děkujeme za opatrování našich tělesných schránek a držíme palce, aby mu jeho zdraví co nejdéle vydrželo.

Ladislav Svoboda



Nový strážník



Rád bych se vám představil. Jmenuji se Radovan Tůma a je mi 29 let. Dne 1. 3. 2004 jsem byl ustanoven do funkce okrskáře ve zdejší městské části. U Městské policie sloužím 3 roky, z toho ve funkci okrskáře zhruba rok a půl, a to v lokalitách Kyje - Hutě a Černý Most.

Hlavní náplní práce strážníka-okrskáře je zajišťování místních záležitostí veřejného pořádku a občanského soužití. Toto by se jistě nedařilo bez pomoci vás místních občanů. Mým přáním je pokusit se vytvořit s vaší pomocí klidnou a přátelskou atmosféru a rád bych navázal na jistě úspěšnou práci mých předchůdců.

Proto doufám, že se o své postřehy a náměty na zlepšení se mnou podělíte, a to každou středu od 16 do 18 hodin v okrskové kanceláři, která sídlí v přízemí místního úřadu.

Informace upozornění a výzvy ÚMČ



ÚŘAD MĚSTSKÉ ČÁSTI PRAHA - DOLNÍ POČERNICE

Stará obec 10
190 12 Praha 9 - Dolní Počernice

ústředna: 281 021 090
fax: 281 930 433
podatelna: 281 021 094
e-mail: podatelna@dpocernice.cz
internet: www.dpocernice.cz

STAROSTA :
Zbyněk Richter
telefon: 281 021 099
e-mail: starosta@dpocernice.cz

ZÁSTUPCE STAROSTY :
Ing. Miloslav Král
telefon: 281 021 095
e-mail: mistostarosta@dpocernice.cz

TAJEMNÍK :
Ing. Josef Stříška
telefon: 281 021 091
e-mail: tajemnik@dpocernice.cz

Jednotlivá oddělení

Výstavby a rozvoje
Telefon: 281 021 096, e-mail: stavby@dpocernice.cz
- výhledový plán rozvoje městské části
- projektovou přípravu investičních akcí
- výběrová řízení staveb
- kontrolní dny staveb a kolaudační řízení
- opravy, údržba a rekonstrukce objektů v majetku obce
- údržba a opravy místních komunikací, veřejných prostranství a zeleně
- zábory veřejného prostranství v souvislosti se stavební činností
- likvidace černých skládek.

Správy a organizace
Telefon: 281 021 091, e-mail: dpocernice@dpocernice.cz
- sekretariát starosty
- evidence obyvatelstva (trvalé pobyty)
- připravuje a zajišťuje jednání přestupkové komise a zabezpečuje plnění jejích rozhodnutí
- spolupracuje s právníky v záležitostech vymáhání dluhů a pohledávek
- zeleň a životního prostředí - správní řízení
- provádí ověřování listin a podpisů
- zajišťuje parlamentní a komunální volby a volby do senátu
- administrativní zabezpečení samosprávy.

Administrativy
Telefon: 281 021 094, e-mail: podateln@dpocernice.cz
- podatelna
- pokladní činnost
- kopírování a rozmnožování dokladů
- provoz místní knihovny
- agenda výherních hracích přístrojů
- redakce Dolnopočernického zpravodaje
- materiální zásobování úřadu městské části.

Úřední hodiny pro veřejnost:

pondělí	8.00 - 11.30	12.30 - 17.00
úterý	8.00 - 11.30	12.30 - 15.00
středa	8.00 - 11.30	12.30 - 17.00
čtvrtek	8.00 - 11.30	12.30 - 15.00

Podatelna:

pondělí	8.00 - 11.30	12.30 - 17.00
úterý	8.00 - 11.30	12.30 - 16.00
středa	8.00 - 11.30	12.30 - 17.00
čtvrtek	8.00 - 11.30	12.30 - 16.00
pátek	8.00 - 12.00	

Knihovna:

čtvrtek		15.00 - 18.00
pátek	8.30 - 13.00	

OMLUVA: Omlouváme se tímto paní Alžbětě Zeithammerové, že byla v DPZ č. 6/2003 uvedena jako sponzorka Dolnopočernických Vánoc 2003 (jako dárkyně dvou vyšívaných deček a jednoho ručníku z přelomu 19. a 20. století). Tyto předměty byly poprvé instalovány dne 6. 12. 2003 na vánoční výstavě „Vánoce s troubou". Omlouváme se tímto i neznámé dárkyni, kterou si pracovnice úřadu spletla s paní Zeithammerovou a za dar veřejně nepoděkovala. Oběma ženám touto cestou děkujeme za pochopení.

Redakce DPZ

Rozpočtu a účetnictví
Telefon: 281 021 092, e-mail: ekonom@dpocernice.cz, ucetni@dpocernice.cz
- účetní agenda hlavní a hospodářské činnosti úřadu městské části
- provádí likvidaci dodavatelských faktur
- rozpočet základní a mateřské školy, klubu důchodců a knihovny
- fakturace vlastních výkonů úřadu městské části
- evidence správy daní a poplatků
- sleduje čerpání účelových prostředků
- poplatky za psy
- zábor veřejného prostranství.

Hospodářské správy a majetku
Telefon: 281 021 098, e-mail: majetek@dpocernice.cz
- evidence a inventarizace majetku městské části
- evidence katastru nemovitostí městské části
- pronájem bytů, nebytových prostor a pozemků svěřených městské části
- revize a údržba v objektech svěřených městské části
- evidence umístění velkoplošných reklam na území městské části
- vnitřní kontrolní činnost úřadu městské části
- archiv dokladů úřadu městské části
- správa místního hřbitova (poplatky za hroby a evidence hrobových míst).

Pomocné provozy úřadu
- údržba opravy budov, mechanizace a zařízení v majetku městské části
- úklid vozovek, chodníků, dvorů a parků ve správě městské části
- údržba zeleně městské části
- úklid sněhu na chodnících a místních komunikacích
- úklid nepovolených skládek
- příprava a technické zabezpečení kulturních akcí pořádaných městskou částí.

ÚMČ

Volby do Evropského parlamentu

Volby se budou konat dne 11. a 12. června 2004.
Budou probíhat jako obvykle ve dvou volebních místnostech, a to **pro 1. okrsek v budově MŠ, Svatoňovická 587** (občané trvale hlášeni jižně od ul. Českobrodské) **a pro 2. okrsek v budově Úřadu MČ, Stará obec 10** (občané severní části Dolních Počernic od ul. Českobrodská).

Hlasovací lístky budou voličům rozneseny nejpozději do 3 dnů před příslušnými volbami.

Upozornění na ukončení platnosti občanských průkazů

Dle ustanovení § 24, zákona 328/1999 Sb. ***všechny občanské průkazy vydané před 1. červencem 2000 pozbývají k 31. prosinci 2005 platnost.*** Výměna těchto občanských průkazů bude do tohoto data prováděna bezplatně.
Občané, kteří mají trvalý pobyt v Dolních Počernicích, podají žádost na Úřad MČ Praha 14, Bratří Venclíků 1072. K žádosti je třeba předložit 1 fotografii a stávající OP, případně doklady o změnách, které budete chtít promítnout v novém OP.

Z dějin naší obce

80. Rok 1918 – konec 1. světové války

Od začátku r. 1918 již musel být cítit i v naší obci rozklad rakousko-uherského soustátí. V tzv. 14 bodech poselství amerického prezidenta Wilsona z 8. ledna 1918 se však stále ještě hovořilo o pouhém poskytnutí autonomie národům habsburské monarchie. Odhodlání představitelů českého kulturního a politického života rozejít se s monarchií dokládá jejich přísaha, přednesená 13. dubna v pražském Obecním domě Aloisem Jiráskem. Od května 1918 se již zřetelně začaly měnit vnější i vnitřní podmínky pro národně osvobozenecké úsilí Čechů a Slováků. 14. října oznámil Edvard Beneš dohodovým mocnostem přeměnu tzv. Národní rady československé v prozatímní československou vládu v zahraničí, 18. října předal T. G. Masaryk vládě USA prohlášení československé nezávislosti známé jako



Příslušníci čs. pěšího pluku č. 28 v r. 1919 na Podkarpatské Rusi – pozdrav poslaný Antonínem Venclem přítelkyni Fanče Staňkové do Dolních Počernic



T. G. Masaryk – první prezident Československé republiky

Washingtonská deklarace. Na domácí scéně se stal nejvyšším orgánem české politiky Národní výbor československý. 28. října – v den kapitulace Rakouska-Uherska – se zrodila samostatná Československá republika.

Život v naší obci byl koncem války – jako v celém soustátí – sevřen zavedenou vojensko-byrokratickou diktaturou. Vidíme to např. i v usnesení C. K. zemské školní rady, podle něhož se mimo jiné školní zahrady měnily v zahrady válečné a historické romány A. Jiráska se musely revidovat. Místní školní rada zakoupila obraz „Památce padlým hrdinům" a dva nové obrazy Jeho veličenstva císaře a krále Karla I. Až do školních prázdnin r. 1918 se muselo žactvo zdejší školy mimo slavnostní dny vánoční a velikonoční pravidelně s průvodem učitelů každou neděli a od 1. 5. do 13. 7. také ve středu a v pátek před školním vyučováním zúčastnit mše, po níž byla vždy zpívána rakouská hymna. Pokračovaly i „prosebné průvody" na den sv. Marka, v tzv. dny křížové a v den Božího těla. Z iniciativy řídícího učitele A. Brabce jako místního důvěrníka bylo v naší obci upsáno na 7. válečnou půjčku 12 000 K. a na 8. půjčku 6 000 K. Pro naprostý nedostatek uhlí se muselo na zdejší škole od listopadu 1917 až do 3. února 1918 přerušit vyučování. Návštěva školy v r. 1918 ostatně silně poklesla, příčinou byl především nedostatek obuvi a šatstva, nedostatek jídla, využívání dětí k polním a domácím pracím, jakož i nevytápěné školní třídy.

O událostech a náladách v naší obci koncem 1. světové války toho moc prozatím nevíme. Starostou nadále zůstává baron Vojtěch Dercsenyi. O tom, že loajalita učitelského sboru k habsburskému mocnářství nebyla právě upřímná, svědčí nový zápis ve školní kronice hodnotící školní rok 1918 – 1919. Školní rok začal 17. září jako obvykle „slavnou mší svatou a vzýváním Ducha svatého". Konstatuje se, že u nás bylo smutno, mnozí ztráceli naději na obrat k lepšímu. Zápis, stylizovaný již ve svobodném státě r. 1919, vzpomíná na legionářské sbory bojující proti Němcům a Maďarům, propuštění „velezrádce" Dr. Kramáře na svobodu a další, kteří se stali později prvními ministry samostatného státu. Jako dílo skvělé diplomacie, dílo ducha a přesvědčení, se hodnotí „bezpříkladně obětavá a namáhavá zahraniční práce T. G. Masaryka, E. Beneše a M. R. Štefánika".

28. října 1918 bylo možno v naší obci pozorovat zvláštní ruch – některé budovy byly ozdobeny prapory v národních barvách, lidé v hloučcích rokovali o současných událostech. Jejich pravdivost byla potvrzena ještě téhož dne večer, kdy starosta narychlo svolal obecní výbor a přečetl telegraficky zaslaný 1. zákon, ve kterém se pravilo: „Státní formu československého státu určí Národní shromáždění s pařížskou československou Národní radou. Než se tak stane, vládne Národní výbor. Všechny dosavadní zemské i říšské zákony a nařízení zůstávají zatím v platnosti. Všechny úřady jsou podřízeny Národnímu výboru."

Zapisovatel vzpomíná, že v obci byla nevylíčitelná radost, občané Počernic opustili svá obydlí, ovzduším zněly národní písně. Byly odstraňovány rakouské symboly, přítomní vojíni strhávali z čepic odznaky a nahrazovali je trikolorou.

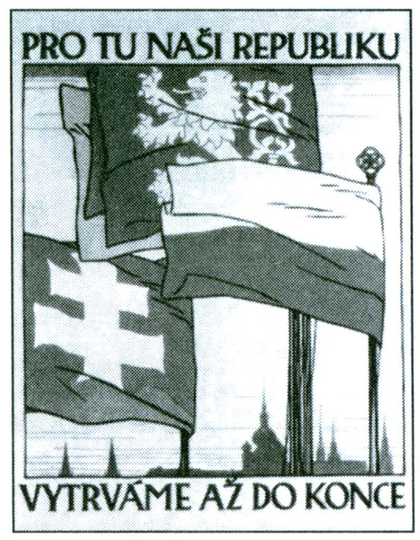

Propagační plakát Vojtěcha Preissiga na obranu republiky vydaný za války v USA

Druhý den bylo vyučování v místní škole přerušeno již v 9 hodin. Odpoledne se žáci a s nimi mnoho místních občanů shromáždili ve škole ve svátečních šatech s trikolorami. Zde jim pan učitel Soukup nastínil historický přehled našeho národního utrpení, postupy předáků české politiky, kteří se o samostatný stát zasloužili, vylíčil zásluhy amerického prezidenta Wilsona a slavné akce našich legionářů. Následoval průvod obcí za zpěvu národních písní. Slavnost byla ukončena projevem řídícího učitele Brabce, ve kterém vybízel k vděčnosti k našim spojencům, k udržování pořádku a k nastoupení plnění povinností a k práci. 8. listopadu 1918 se v obci konala vzpomínková slavnost bitvy na Bílé Hoře. Na památku zřízení samostatného státu byly potom za účasti školní mládeže, občanstva a všech místních spolků zasazeny tři lípy – svobody, Masaryka a Wilsona. (Bohužel, již nevíme kde.)

První zasedání Národního shromáždění s 256 zvolenými členy se sešlo již 15. listopadu, kdy byla slavnostně vyhlášena Československá demokratická republika, její prezident T. G. Masaryk a představila se zde naše první vláda v čele s ministerským předsedou JUDr. Karlem Kramářem.

Když se 21. prosince po pětileté práci v cizině vracel do Prahy první prezident Československé republiky T. G. Masaryk, zúčastnilo se jeho slavnostního uvítání množství počernických občanů a starších žáků se svými učiteli a rodiči.

Doc. Ing. arch. F. Kašička, CSc.

ZE STARÝCH POČERNIC 34

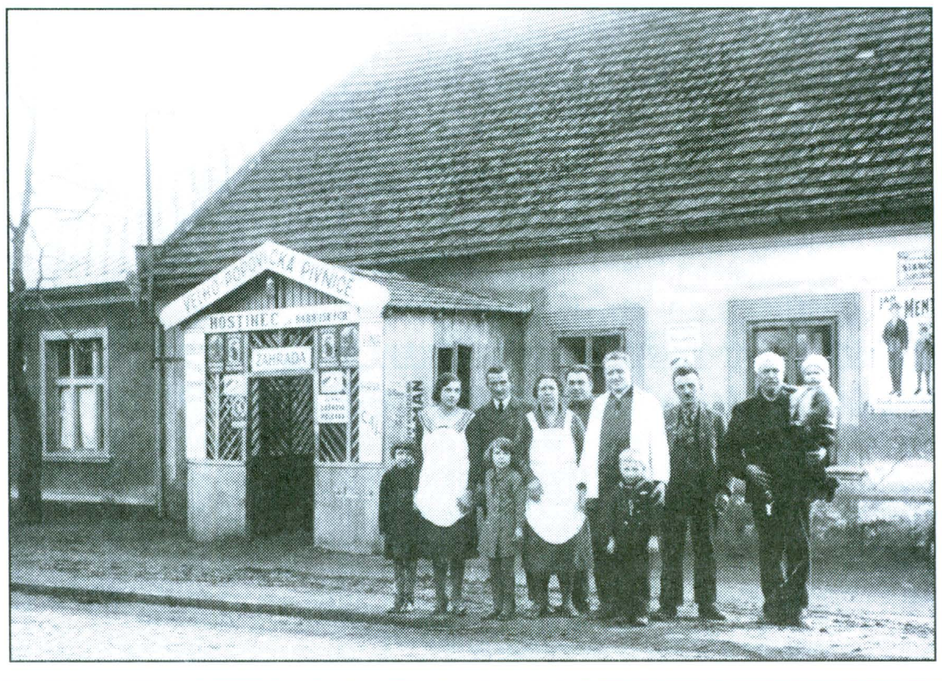

Velkopopovická pivnice „U Rathuských" (dnešní prodejna obuvi) kolem r. 1930 s tehdejšími vlastníky, zaměstnanci a sousedy

Vydává Zastupitelstvo MČ Praha-Dolní Počernice ❖ Ročník XIX ❖ Reg. č. 310006184 ❖ Šéfredaktor Stanislav Kšáda, odborná redaktorka Mgr. Markéta Stehlíková ❖ Redakční rada: MUDr. Pavel Boček (předseda), MUDr. Jana Drtilová, PhDr. Dagmar Jílková, Mgr. Tomáš V. F. Jirsák – Havran, Doc. Ing. arch. František Kašička, CSc., Mgr. Tomáš Král, Světla Parkanová, Ing. Olga Roušová, Vlasta Václavková. ❖ Za věcný a názorový obsah textů odpovídají jejich autoři. ❖ www.dpocernice.cz ❖ Sazba Informica, s. r. o. ❖ Tisk PEMATISK, s. r. o.

DOLNOPOČERNICKÝ ZPRAVODAJ

3/2004

Foto: Karel Vosátka



Jeden z mnoha příjemných zážitků letošního dětského dne

Z počernických škol

Školní rok 2003/2004 skončil...

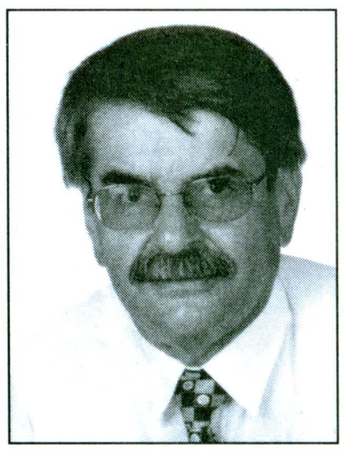

Školní rok 2003/2004 jsme na naší základní škole ukončili s 207 žáky v devíti třídách, tj. s průměrným počtem 23 žáků na třídu, a s průměrným prospěchem 1,51. Škola má 26 zaměstnanců. Žáci 9. třídy úspěšně vykonali přijímací řízení a byli všichni přijati na střední školy. Nezbývá, než je srdečně vypravit na další cestu za věděním a poznáním, popřát jim hodně úspěchů a štěstí, připomenout jim, že nic není zdarma a musí se především sami učit a učit. Kdykoli budou potřebovat pomoc, je jim celý učitelský kolektiv ZŠ připraven pomoci.

Školy v přírodě v Chřibské (viz foto v informační schránce) se zúčastnili téměř všichni žáci 1. – 9. třídy. 22 dospělých zajišťovalo bezpečný a bezproblémový chod ŠvP, jediným problémem, který jsme nakonec ovlivnit nemohli, bylo nečekaně velice chladné a vlhké počasí, což jsme museli řešit okamžitým náhradním a finančně náročnějším programem (jako jsou výlety, exkurze, návštěvy muzeí apod.) a večerními bojovými přesuny žáků z nevytápěných chatiček do hlavní budovy, abychom domů nepřivezli většinu marodů.

Škola bude mít v příštím školním roce o jednu třídu navíc. Zapsaný počet budoucích prvňáčků je tak vysoký, že chci-li zachovat školu v MČ Dolní Počernice a ne ji postupně utlumovat, musím otevřít ještě druhou 1. třídu (bude tedy 1.A a 1.B). To způsobí mnoho technických problémů, které musím vyřešit, např. přesun žáků 5. třídy do „nové budovy", šatny, odborná pracovna se musí přestavět na kmenovou třídu, dovybavit nábytkem. Tyto náklady však zatím nemám finančně zajištěny z rozpočtu MČ, ač 1. září, kdy škola začíná, se velice rychle přibližíž.

Průběh uplynulého školního roku bude zpracován ve Výroční zprávě školy, která bude v červenci k dispozici k nahlédnutí u ředitele školy nebo u Rady školy na MÚ. Plán práce pro příští školní rok bude zveřejněn v DPZ.

Přeji všem zaměstnancům školy, žákům a jejich rodičům hezkou dovolenou, bez problémů, bez bolestí, dostatek odpočinku pro návrat plný elánu a chutě do další práce a spolupráce.

Dr. Petr Krejza
ředitel školy

Informace RMČ

Jednání rady MČ Praha-Dolní Počernice

Rada na svých zasedáních mj.:

č. 54 - 6. 5. 2004

odsouhlasila

- záměr na úpravy nájezdových cest u mostků přes Hostavický potok za cenu 71,4 tis. Kč,
- úpravu rozpočtu – navýšení o 5 tis. Kč (příspěvek dětskému domovu na sportovní akce),
- prodloužení umístění 2 ks reklamních zařízení na Českobrodské ulici po dobu 2 let za podmínky podpory kulturních akcí v naší MČ,

rozhodla

- o přijetí dětí do MŠ Duha ve školním roce 2004/2005 v souladu s kritérii pro výběr žadatelů.

č. 55 - 13. 5. 2004

schválila

- znění dohody s majiteli čp. 214 (Jadran) ohledně řešení parkovacích stání v ul. K Zámku,
- znění typových dohod o krátkodobém pronájmu zámeckého parku a nebytových prostor v čp. 10 (ÚMČ) pro komerční účely a pověřila ÚMČ uzavíráním těchto dohod bez dalšího projednávání v RMČ,
- program 15. zasedání ZMČ,

rozhodla

- o okamžitém podání výpovědi nájemní smlouvy s firmou Bena, a.s.,

doporučila

- ZMČ schválit záměr na odprodej pozemků č. parc. 1495/2 a 1496 v k.ú. Dolní Počernice (Citroën).

č. 56 - 20. 5. 2004

schválila

- dodatek nájemní smlouvy o nájmu bytu s paní Heroldovou,
- dodatek nájemní smlouvy s firmou Eltodo-Citelum na pronájem vánočních dekorů,
- prodloužení umístění reklamních zařízení na Štěrboholské radiále a Českobrodské ul. na dobu 2 let za podmínky podpory kulturních akcí pořádaných MČ.

č. 57 - 28. 5. 2004

schválila

- úpravy rozpočtu do měsíce května (tyto úpravy lze nalézt na internetových stránkách naší MČ nebo jsou k dispozici na úřadě MČ).

č. 58 - 3. 6. 2004

neschválila

- umístění reklamního zařízení na Českobrodské ulici v místech parčíku U Váhy,
- návrh smlouvy o výpůjčce počítače s Městskou policií,

jmenovala

- složení komise pro vyhodnocení nabídek na realizaci nástavby II. pavilonu MŠ Duha: Stránský, Král, Jaklová, Jirsák, Richter, Boček,

schválila

- uzavření nájemní smlouvy na pronájem části objektu čp. 45 (hájovna) panu Brožovi,

- vystavení objednávky p. Bímovi (Linhartova nadace) na zhotovení nové sochy Fénixe do 15 tis. Kč do areálu V Záhorském,
- dodatek ke smlouvě na vypracování PD na rozšíření hřbitova – navýšení o 40 tis. Kč z důvodu nutných víceprací,
- prodloužení doby nájmu u bytů v čp. 10 na další 2 roky,
- zadání objednávky na zpracování realizační PD na stavbu Rehabilitace zámeckého parku (amfiteátr, mostky, schodiště),
- předložený návrh na změnu Statutu hl. m. Prahy (k nahlédnutí na úřadě MČ),
- uzavření smlouvy o dílo s firmou EKIS na rozšíření hřbitova do výše 367 tis. Kč.

č. 59 - 17. 6. 2004

rozhodla

- o přidělení bytu v čp. 470 manželům Langovým,

schválila

- provedení stavebních úprav domu MČ čp. 605 paní Marii Pavlíkovou,
- osazení kachlových kamen v trámovém sále čp. 3 za cca 120 tis. Kč, provedení omítky a osazení oken na fasádě čp. 3 směrem do zámeckého parku,
- vyhlášení záměru na krátkodobý pronájem čp. 11 (před ÚMČ),
- program 16. zasedání ZMČ,
- smlouvu o dílo se spol. FASS, s.r.o. na provedení nástavby II. pavilonu MŠ Duha,
- navýšení rozpočtu MŠ Duha o 100 tis. Kč,
- uvolnění finančních prostředků ve výši 32 451 Kč na zpracování projektu „Průzkumné práce" za účelem odstranění staré ekologické zátěže u Velkého počernického rybníka,
- konání a program Dětského dne 19. 6. 2004,
- zvýšení rozpočtu MČ o 19 tis. Kč (vánoční dekory, nová socha Fénixe) a o 407 tis. Kč (rozšíření hřbitova),
- bezplatné užívání zámeckého parku pro dětský domov na den 25. 6. 2004 pro akci „Společný den s hasiči a záchranáři",

doporučila

- zaslepení Bakurinovy ulice tak, aby zde byl zamezen průjezd automobilů od Martiňáku a z ul. V Čeňku,
- projednat v ZMČ odprodej části pozemku MČ panu Rulcovi,
- projednat v ZMČ možnost podpory žádosti občanů na zřízení autobusového spojení mezi Dolními a Horními Počernicemi,
- ZMČ schválení varianty č. 3 návrhu na změnu ÚP pro umístění golfového hřiště.

č. 60 - 23. 6. 2004

schválila

- podmínky nájemní smlouvy na byt č. 1 v čp. 470 manželům Langovým.

Ve výčtu výše uvedených informací o jednáních RMČ jsou uváděny pouze ty body, o kterých si myslím, že jsou pro občany důležité. Zápisy z jednání RMČ jsou v plném znění uváděny na internetových stránkách naší MČ na adrese www.dpocernice.cz a jsou k nahlédnutí na úřadě MČ. Pokud by někdo z občanů naší MČ projevil zájem o podrobnější informace o některém z projednávaných bodů RMČ, rád je poskytnu po předem dohodnuté návštěvě na ÚMČ.

Zbyněk Richter,
starosta

Informace ZMČ

Informace o jednání Zastupitelstva městské části Praha-Dolní Počernice

14. zasedání dne 19. 4. 2004

Přítomno 13 zastupitelů. Zahájení v 17.10, ukončení v 20.15

Byly schváleny texty zápisů z posledních dvou zasedání ZMČ, vzaty na vědomí zápisy ze zasedání RMČ, určeni ověřovatelé zápisu a započalo jednání.

1. Informace o investičních akcích podal zástupce starosty. Starosta potom informoval o akcích v oblasti veřejné zeleně a o nejvýznamnějších dotacích od hl. m. Prahy. Zprávy doplnil ředitel společnosti ZAVOS vysvětlením o průběhu a postupu investičních akcí, při kterých jeho firma zastupuje v naší městské části hl. m. Prahu.

2. Přítomným občanům byly zodpovězeny jejich dotazy, které se tentokrát týkaly územního plánu, využití školních sportovišť a dopravní bezpečnosti.

3. Byl schválen návrh na úpravu rozpočtu k 30. 4. 2004.

4. Byl schválen odprodej pozemku parc.č. 1323 manželům Amlerovým za cenu nižší, než odpovídá cenové mapě, s ohledem na věcná břemena.

Rada MČ byla pověřena vypracováním návrhu korekcí cenové mapy vybraných lokalit MČ .

5. ZMČ zamítlo návrh na změnu územního plánu na pozemku parc. č. 1342 (u Českobrodské ul.), ale doporučilo podat návrh na změnu na pozemcích, které jsou uvedeny v návrhu na realizaci golfového hřiště mezi Černým Mostem a naší MČ.

6. Zastupitelstvo důkladně projednalo dokumentaci k stavbě „Bytové domy Dolní Počernice – jih". Ve svém usnesení vyjádřilo řadu konkrétních požadavků a doporučení, které však nejsou vyjádřením do územního řízení. Pro toto řízení si MČ vyhrazuje právo své definitivní stanovisko ještě korigovat.

7. Starosta informoval o jednání výboru pro územní rozvoj a o svých jednáních v souvislosti s vypracováním územních studií, které se dotýkají Dolních Počernic a sousedících oblastí.

8. Závěrečnou diskusi zahájil starosta informacemi o nejvýznamnější přijaté a odeslané korespondenci. Zastupitelstvo pověřilo RMČ vypracováním návrhu na řešení oblasti zahrádkářské kolonie v ulici Ke Hrázi.

RNDr. Tomáš Jirsák, CSc.

Jubilanti z našich řad ve III. čtvrtletí 2004

Srdečné blahopřání k významnému životnímu výročí patří našim spoluobčanům:

ČERVENEC: ❖ **Bydžovská Anna** ❖ **Kočová Milena** ❖ **Masluková Anna** ❖
❖ **Kábeleová Marie** ❖ **Lorenzová Drahoslava** ❖ **Čípová Marie** ❖
❖ **Brůnová Anna** ❖ **Zíková Emilie** ❖ **Neradová Alena** ❖
❖ **Babičová Helena** ❖ **Navrátilová Božena** ❖ **Vogelová Marta** ❖
❖ **Seidl Jaromír** ❖ **Severová Olga** ❖

SRPEN: ❖ **Antoš Jaroslav** ❖ **Karochová Marie** ❖ **Babková Ingrid** ❖
❖ **Štěpánek Karel** ❖ **Veselý Josef** ❖ **Valášková Ludmila** ❖
❖ **Kuchařová Bohumila** ❖

ZÁŘÍ: ❖ **Taubmanová Jana** ❖ **Vinšová Věra** ❖ **Drahoš František** ❖
❖ **Cenkr František** ❖ **Holubovská Věra** ❖ **Mikeš Václav** ❖
❖ **Hakenová Růžena** ❖

Do dalších let přejeme pevné zdraví a hodně životní pohody.

Dr. Tomáš Jirsák za KSZB

Žili mezi námi — Ing. Josef Vencl

Vážení čtenáři,

v našem volném cyklu, který pojednává o významných osobnostech spojených s naší městskou částí, vám nyní přiblížíme ve stručném portrétu osobnost dolnopočernického rodáka Ing. Josefa Vencla.



Josef Vencl se narodil roku 1885 v Dolních Počernicích v domě číslo 13 a zde také svou životní pout uzavřel ve věku 58 let po dlouhé těžké nemoci. V dětství žil v naší obci a pak také dlouhou dobu na Žižkově. Dolní Počernice však považoval za své rodiště a domov, a dokonce i v době, kdy již byl váženým a slavným občanem Prahy, svoje Dolní Počernice podporoval. Dojížděl sem vždy na víkend a sledoval aktivity obce, a to nejen pasivně. Stál u zrodu a výstavby sokolovny i hřiště dolnopočernického SK (při jeho pohřbu pak stáli hráči v dresech čestnou stráž). Určitou dobu byl také předsedou klubu.

Profesně se věnoval oboru, který bychom dnes snad nazvali elektrotechnický. Byl generálním tajemníkem a čestným členem Československého elektrotechnického svazu a stal se také ministerským radou. Do našeho kostela nechal zavést elektrický proud a věnoval mu křišťálový lustr. Účastnil se všech společenských a významných akcí v obci, např. 26. července 1925 slavnostně odhalil pomník vojínům z Dolních Počernic padlým v 1. světové válce. Venclova slavnostní řeč z toho dne se dochovala a svědčí o jeho lásce k obci, noblese i společenské váženosti. V Počernicích byla známa i jeho přátelská povaha a dobročinnost. Také tyto vlastnosti a láska k horám přivedly Ing. Vencla k aktivitám v Krkonoších. Často jezdil do Harrachova, kde se zasloužil o osvětlení kostelíka, působil i v Jilemnici a Vrchlabí.

Pohřbu dolnopočernického rodáka se v listopadu 1933 účastnily stovky zdejších i přespolních občanů. Ing. Vencl je pohřben na hřbitově v Dolních Počernicích.

MUDr. Pavel Boček

(Děkuji paní Marii Homoláčové za poskytnuté informace a fotografii)

V z p o m í n k a

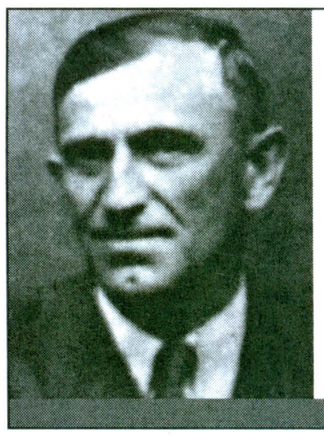

*Dne 13. 8. uplyne 50 let od úmrtí pana **Václava Fencla**.*
Kdo si na něho pamatujete, vzpomeňte s námi.

Dcery a synové s rodinami

*Dne 7. 10. tomu bude 50 let, kdy zemřel náš tchán a dědeček pan **Josef Mašín**.*
Za naší malou rodinu vzpomíná snacha Vlasta.
Kdo jste ho znali, vzpomeňte se mnou.



Místní knihovna

Výběr z nových knih

Jonáš Tokarský	*Alchymistické dítě a jiné povídky*
Antonín Bajaja	*Zvlčení*
Michal Viewegh	*Vybíjená*
Radoslav Nenadál	*Hynku, Viléme, Kubelková...*
Paulo Coelho	*Ďábel a slečna Chantal*
Paulo Coelho	*Poutník - Mágův deník*
Yann Martel	*Pí a jeho život*
Gabriel G. Márquez	*Zpověď trosečníka*
Johannes Simmel	*Jen vítr to ví*
Mujica Bárbara	*Frida*
Wilbur Smith	*Modrý horizont*
James P. Donleavy	*Dáma, která měla ráda čisté záchodky*
Barbara Erskine	*Oheň je tvým osudem*
Barbara Wood	*Duhový had*
Evan Hunter	*Tajemství domu Bordenů*
Val McDermidová	*Vzdálená ozvěna*
Andrea Camilleri	*Hliněný pes*
Simon Kernick	*Záležitosti kolem umírání*
Agatha Christie	*Karty na stole*
Dick Francis	*V nemilosti*
Dick Francis	*Cena krve*
Olga Sommerová	*O čem ženy (ne)sní 3*
Zdeněk Matějček	*Co, kdy a jak ve výchově dětí*
Václav Veber	*Dějiny sjednocené Evropy*
M. P. Dubouisová Petroffová	*Krby a kamna*
Institoris V.	
Milli D. Austin	*Léčivé koupele*
Lenka Lanczová	*Zadáno pro Blížence*
Hortense Ullrichová	*Na každým prstu jeden*
Jacqueline Wilsonová	*Dítě do kufru*
Jiří Fidler	*České královny*
Jiří Fidler	*Samovládci a diktátoři*
Terry Jennings	*Ekologie*

Otevírací doba: čtvrtek 15.00 – 18.00 hod. pátek 8.30 – 13.00 hod.
Telefonní číslo: 281 931 553
V měsíci srpnu bude místní knihovna pro veřejnost uzavřena.

Světla Parkanová, knihovnice

Kulturní akce v Dolních Počernicích

Vážení čtenáři

dovolte, abychom vás již nyní (v předstihu) pozvali na další významnou kulturní akci, s humanitárním podtextem, kterou pro vás spolu s počernickými sdruženími a organizacemi, dále Nadací Kapka naděje a MČ Praha 14 připravuje ÚMČ Praha - Dolní Počernice. Krátce po prázdninách, přesněji v sobotu dne

18. září 2004,

se uskuteční v pořadí již IX. Zahradní slavnost

Babí léto 2004.

V prostorách dolnopočernického zámeckého parku a jeho bezprostředním okolí a v zámecké zahradě v Hostavicích na vás bude čekat nepřeberné množství sportovních a kulturních pořadů.

Přijďte, již nyní se na vás na všechny těší

Ing. Miloslav Král, hlavní koordinátor Babího léta 2004 a Vlasta Václavková, programová pracovnice.



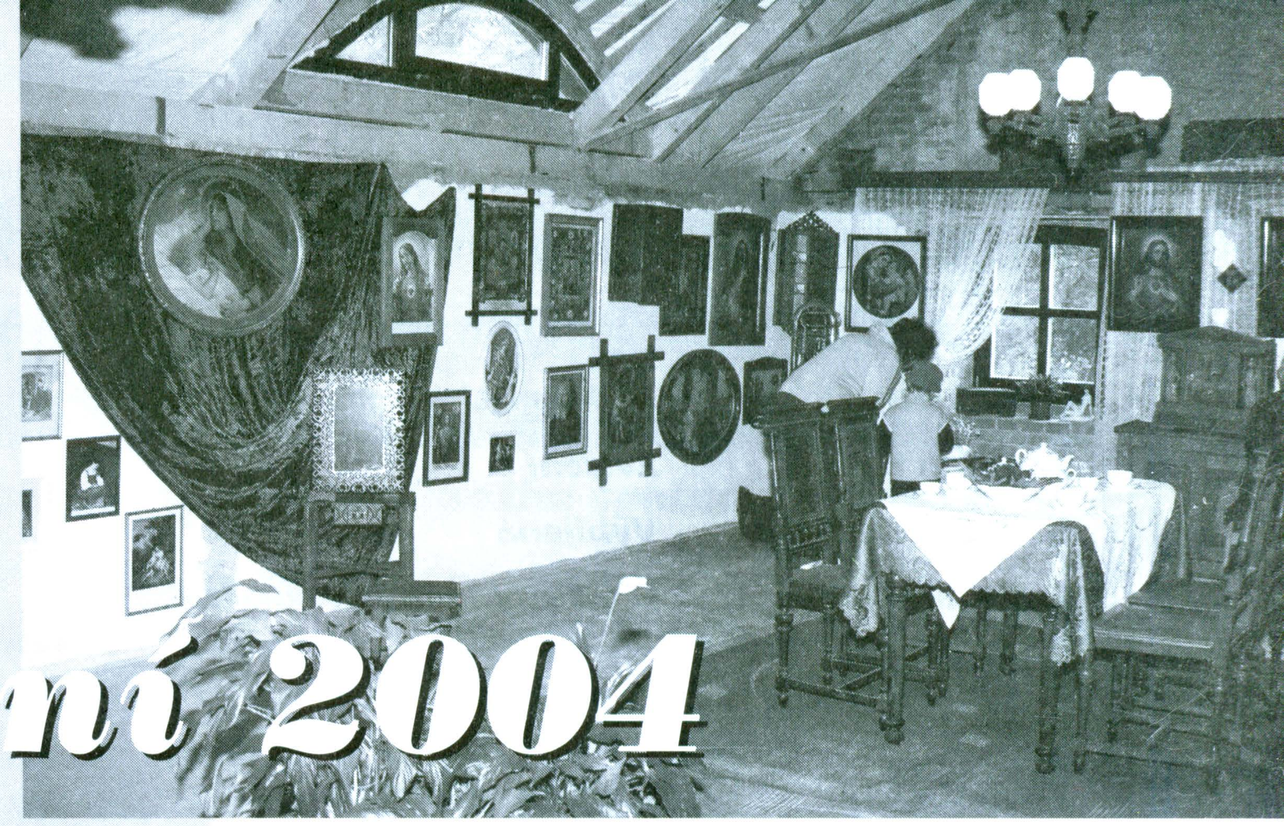

Májování 2004

Stalo již pomalu tradicí, že všechny komentáře ke sportovním, kulturním a společenským akcím pořádaným naší městskou částí v posledních několika letech (nekonají-li se pod střechou v suchu a teple) začínají zevrubnou zprávou o počasí. Nejinak tomu bylo i o letošním MÁJOVÁNÍ. Slunné, teplé dny náhle vystřídalo počasí, které v květnu neprovází ani takzvané Ledové muže. S obavou jsme očekávali, jak bude v sobotu 22. 5. 2004. Nebe však i pro tentokrát ukázalo nad Počernicemi vlídnou tvář a několikrát vysvitlo i sluníčko.



Celé této akci předcházela dohoda mezi starosty MČ Praha 14 a MČ Praha - Dolní Počernice, podepřená dobrými zkušenostmi při sousedských Zahradních slavnostech, že se pustí i do dalšího společného projektu, a to u příležitosti oslav 10. výročí vzniku MČ Praha 14. K dispozici byl tedy náš zámecký park a zámecká zahrada v Hostavicích, kde MČ Praha 14 připravila hodnotný, bohatý program.

Termín Májování se však kryl i s termínem konání Memoriálu Lucie Hanušové, běžeckého závodu pro děti z dětských domovů, který v zámeckém parku pravidelně pořádá (letos již po šesté) náš dětský domov. Dali jsme tedy hlavy dohromady a pro počernickou část jsme spolu s dětským domovem vymysleli řešení. Hlavní tíhu – nosnou část programu složenou ze zvučných jmen zpěváků a sportovců jsme ponechali na dětském domově. Domov dal rovněž k dispozici „své" další atrakce – lezeckou stěnu, skákací hrad, vystoupení kaskadéra na trialovém kole, ukázky práce psovodů Městské policie a další.

Doprovodnými akcemi se pak připojila naše městská část. Největší tíha ležela na členech dvou skupin historického šermu, GLAMHOTH a BIŘICI, kteří ve vstupech (aby nebyl rušen hlavní program na centrálním pódiu) předváděli skvělé šermířské umění v četných bitkách, ze kterých aktéři vyšli jen s drobnými šrámy, bez podstatné ztráty krve. Šermíři však doslova okouzlili, když složili zbraně a se sličnými partnerkami se dali do středověkých tanců. Vedoucí skupiny Glamhoth, která má mimochodem svoji domovskou scénu u nás v Dolních Počernicích, pan Jiří Stibor, zajistil další doprovodnou akci – trhovce ze sdružení „Na kupecké stezce", kteří vhodným sortimentem i dobovými kostýmy ladili s početným rytířstvem. Se středověkem nádherně souznělo i sele na rožni a opékané speciality, které přilákaly do této části zámeckého parku nejednoho prochladlého návštěvníka. Za vůní i dobrým pivem se pak návštěvníci mohli vydat ještě do Mlynářské hospody, umístěné v prostorách hospodářské budovy bývalého mlýna pouze pro tuto sváteční příležitost. Nad hospodou, v prvním poschodí budovy, byly instalovány prodejní výstavy keramiky a vazeb ze suchých květin. Návštěvníky oslovila i nostalgická výstava s názvem „Kouzelný svět barvotisku", kterou s obrovským nasazením a citem pro detail připravili pan Vladimír Masluk a paní Eva Vavroušková. Hezkou hodinku pak zažili diváci ve mlýně při sledování Čertovských pohádek v podání mládežnického souboru TY-JÁ-TR z Prahy 7. Rychlý přesun návštěvníků mezi Černým Mostem, zámeckým parkem v Dolních Počernicích a zámeckou zahradou v Hostavicích ochotně zajistila firma Hummer pana Martina Mikulenčáka. Tuto možnost využívaly především děti (někteří dospělí však těžko zapomenou na prvojízdu s bonusem přes bývalou malešickou cihelnu).

Samostatnou kapitolu Májování bychom mohli věnovat skupině nadšených „koňáků", soustředěných kolem pana Josefa Vavrouška, kteří uspořádali tzv. „Malý parkúr". Sportovní výkony jednotlivých koní, elegance a dovednost jezdců však povýšily tuto skvostnou podívanou, která nepostrádala napětí vystřídané úlevným potleskem uznání nad jednotlivými jezdeckými výkony, na "parkúr velký".

Večerní vystoupení brněnské cimbálové muziky ŽANDÁR Ondřeje Blahy mělo být na venkovním amfiteátru vyvrcholením celého „našeho" bloku pořadů. S plným nasazením, jako by vystupovali před vyprodaným hledištěm, hráli, tančili a zpívali pro zhruba dvacet až třicet prokřehlých diváků. Ve chvíli, kdy cimbálista oznámil, že již zimou neudrží paličky, přemluvili jsme je ještě k poslední skladbě a poté jsme všichni utíkali svorně domů do tepla.

I přes nepřízeň počasí, která celé Májování provázela, mohu konstatovat, že v Dolních Počernicích a Hostavicích bylo i přesto hezky.

Vlasta Václavková



Městská část Praha - Dolní Počernice děkuje všem, kteří se zasloužili o hladký průběh společného projektu MČ Praha - Dolní Počernice, Dětského domova a MČ Praha 14 Májování.

Byli jimi (kromě výše jmenovaných) ještě:

Firma Elektroinstalace Kamil Douděra a dále pak – p. Irena Heerová, Alena Kšádová, Ludmila Kaplanová, Světla Parkanová a pracovní četa ÚMČ.

Ing. Miloslav Král,
hlavní koordinátor

Foto: Karel Vosátka

Dětské odpoledne a vítání léta

Tradiční dětské radovánky jsme letos trochu posunuli. Koncem května pobývali naši školáci v přírodě a tak jsme pro ně spojili jejich den s vítáním léta, které začínalo již za dva dny na to. Organizaci opět zajistili pracovníci ÚMČ, Základní školy, Dětského domova, členové občanského sdružení POČIN a mnoho dalších dobrých lidí z Dolních Počernic, ale i odjinud. Když nás také tradičně podpořil i svatý Petr, bylo zřejmé, že účelové dotace laskavých sponzorů a veškeré oběti a námaha pořadatelů budou efektivně využity.

Zahájení se ujal školní sbor, který zpíval, a pan starosta, který rychle všechny přivítal. Pak pospíchal za svými povinnostmi, protože musel přivézt lodě a sebe změnit na jednoho z kotrčníků, kteří vozili děti po největším pražském rybníku. To samozřejmě nebyla jediná atrakce tohoto odpoledne. Úspěch měli opět šermíři skupiny GLAMHOTH, kdo to stihl, svezl se na hodných huculských koních, které vodili ještě hodnější členové jezdeckého oddílu, ale bylo potřeba vidět také Čarodějnickou pohádku v podání hornopočernického souboru Mladí a neškodní a pak ještě jít na diskotéku ve mlýně.

To vše byl ale jen doprovodný program. Základní osou odpoledne byla možnost prověřit si šikovnost, odvahu, nadání, znalosti a mnoho dalších schopností a pak za to ještě dostat buřta. Při těchto soutěžích se účastníci rychle měnili ze Superstar na Picassa, Robina Hooda, Thésea, Tarzana, akrobata na trampolíně, botanika atd.

Tím, že jsme záměrně přibrzdili propagaci, nebyl sice překonán rekord v počtu účastníků, ale zato se zmenšily fronty a celá akce proběhla v pohodě. V pohodě byl i závěr celého dne, který byl opět hudební a byl zajištěn dolnopočernickými rockovými soubory, které dal dohromady Klub 26 obč. sdružení POČIN.

Závěrem chci poděkovat všem, kteří obětovali čas a energii fyzickou nebo duševní na podporu této akce, která má svůj význam nejen pro děti. Naposledy děkuji salesiánským novicům, kteří vždy perfektně obsluhovali lanovku – bandžídžamping a kteří s ohledem na ukončení činnosti noviciátu v Dolních Počernicích budou již působit jinde. Prvně naopak děkuji manželům Křížovým (fa NOBL) z Hloubětína, kteří ochotně přijeli i s loděmi. Pevně věřím, že až paní Vlasta Václavková zase vyšle signál, sejde se parta lidí, kteří jsou ochotni nezištně udělat něco pro radost druhých. Všechny Vás k tomu zvu!

RNDr. Tomáš Jirsák, CSc.

Městská část Praha - Dolní Počernice děkuje všem sponzorům, kteří přispěli ku zdaru letošního Dne dětí a Vítání léta. Byli jimi firmy: ALFATECH, MEGABOARD, AG BULDOG-BILLBOARD, KADEŘNICTVÍ Jaroslava KRČÁLOVÁ a pan Ing. František CHALOUPECKÝ.

Foto: Karel Vosátka

občanské sdružení POČIN – počernická iniciativa, U Koní 592 (Bakurinova), 281 931 131, 737 766 383, 603 212 272,
konto: Poštovní spořitelna 158412996/0300, pocin@volny.cz

PRÁZDNINOVÉ POČINY

Během dvou letních měsíců bude přerušen cyklus cestopisných besed „Každý poslední čtvrtek novou zemi", který - jak většina zájemců již zřejmě zaregistrovala - přesídlil z bývalé knihovny v čp. 39 do velké zasedací místnosti ÚMČ. Na léto jej přerušujeme každý rok, protože mnozí z námi zvaných cestovatelů využívají období prázdnin a dovolených k novým cestám za poznáním, zážitky a dobrodružstvím a rovněž ti, kteří naše besedy navštěvují jako „publikum", odjíždí častěji na své vlastní cesty všeho druhu, od rekreačních zájezdů po expedice, možná i někdy inspirováni či povzbuzeni z našich besed. Od září opět navážeme a věřte, že se máme na co těšit. Nejen na to, že nás na besedách bude asi více, protože nám reklamu udělal pochvalný článek v Listech Prahy 14. Máme slíbeny dvě besedy o poměrně odlišných cestách po několika státech Jižní Ameriky, dále mezi nás slíbili zavítat dva čeští misionáři, čeká nás také vyprávění o několikaměsíčním studijním pobytu v Estonsku a tak dále. Sledujte tedy naše plakátky a přijďte poslední zářijový čtvrtek do velké zasedačky ÚMČ.

Jezdecký klub POČIN V Ráji chystá na léto „koňský" tábor, ale o něm přineseme zprávy až po prázdninách, protože v současné chvíli už stejně není možné se na něj přihlásit.

V Klubu 26 plánujeme na letošní prázdniny několik dalších vylepšovacích prací. Minimálně některé místnosti by si již zasloužily znovu vymalovat, opravit by potřebovalo potrubí odpadní vody, ale i vodovod bychom rádi vylepšili. Nemálo práce si také vyžádá v letních měsících údržba a kultivace zahrady, již se snažíme stále přibližovat potřebám našeho klubu, ale i zkrášlovat na pohled. Při těchto pracích nám v posledních měsících nezanedbatelně pomohl pan Kníže Tomáš, jemuž za to patří náš vřelý dík. Práce je mnoho a času těch, kdo dříve Klub 26 vedli a spravovali, čím dále tím méně. Rádi proto mezi sebou uvítáme případné pomocníky, kteří by chtěli věnovat část svého volného času tomuto druhu služby obci a mládeži. Provoz Klubu 26 se jinak budeme snažit přes prázdniny udržet alespoň v takové míře jako o prázdninách v minulých letech. Je velmi pravděpodobné, že budou přes léto jako obvykle omezeny zkoušky kapel, takže bude asi více možností pro mimořádné zkoušení jednotlivců, případně skupin, na něž během školního roku nezbýval čas.

Další náš počin, o němž bych se v tomto článku rád zmínil, se sice uskuteční až v září, ale je třeba o něm informovat již dnes. Na první zářijový víkend totiž plánujeme již 10. půlročník našeho festivalu. Jubilejní FEST 26/X by měl být opět „open-air" neboli pod širým nebem. Již dnes máme kolem 40 kapel, které by na FESTu chtěly vystoupit, takže výběr bude nesnadný, ale o to lepší hudební zážitek bychom měli nabídnout. Kromě hudby bychom však desáté pokračování vyzdobili i různým nehudebním uměním, proto vyzývám všechny výtvarníky, divadelníky, performery a další, kteří by se rádi podělili o svou tvorbu, aby nás kontaktovali. A již dnes se těšíme na početné publikum, takže si rezervujte pátek a sobotu 3. a 4. září 2004.

Přeji Vám všem hezké prázdniny a doufám, že se po nich budeme opět setkávat na našich akcích.

Tomáš V. F. Jirsák Havran

Řádky pro zdraví

Klíšťata a starosti s nimi

Blíží se léto a s ním řada nebezpečí v přírodě. Jedním z nich jsou klíšťata, která mohou po přisátí přenést na člověka dvě obávaná onemocnění: Lymeskou borreliozu a klíšťovou encefalitidu (zánět mozkomíšních blan).

V některých oblastech se nachází velké množství infikovaných klíšťat, jinde nejsou nakažena vůbec či ojediněle. Místa, kde dochází k přenosu onemocnění, se nazývají endemické oblasti. Chránit by se měli především lidé, kteří žijí v kraji, kde se vyskytují infikovaná klíšťata, a také ti, kteří tam cestují. V ČR jsou zatím místa s největším výskytem v Jižních Čechách, okolí Plzně, Severních Čechách; v okolí Prahy již méně. Klíšťata jsou hlavně v povodí řek Vltavy, Sázavy, Dyje, ale i jiných řek.

Po zjištění, že máte klíště, je potřeba ho vyjmout. Návody na nejlepší odstranění se měnily. Nejlépe je skutečně dát na chvilku na klíště máslo či jiný tuk, případně mýdlovou vodu. Po chvíli se snažíme klíště vykývat nebo – pokud otáčíme – vytočit proti směru hodinových ručiček.

Lymeská borrelioza je bakteriální onemocnění vyvolané spirálovitou bakterií spirochetou. Typickým příznakem prvního stádia je zarudnutí – červená skvrna v místě přisátí klíštěte, která se může kruhovitě zvětšovat. První příznaky jsou podobné chřipce, v dalších fázích onemocnění (týdny, měsíce) se mohou vyskytnout příznaky neurologické, kloubní či jiné. Toto onemocnění lze léčit antibiotiky. Klíšťový zánět mozku je onemocnění virové, asi druhý až dvacátý osmý den po přisátí můžeme také pozorovat příznaky podobné chřipce. Pokud onemocnění přejde do druhého stádia, jsou příznaky a rozsah onemocnění daleko závažnější. Při masivním pomnožení viry vnikají do centrální nervové soustavy, kde poškozují nervové buňky. Silné bolesti hlavy, zvracení, poruchy vědomí – tak se může onemocnění projevit. Časté jsou pak trvalé následky – obrny, chronické bolesti hlavy, poruchy soustředění a podobně.

Proti klíšťovému zánětu mozku se můžeme nechat očkovat. Očkovat lze bez omezení věku, nejlépe však dospělé a děti školního věku. Očkování se skládá postupně ze tří dávek, intervaly mezi nimi záleží na tom, zda začneme očkovat v teplých či zimních měsících. Vakcína je bezpečná a bez vedlejších účinků, cena jedné očkovací dávky se pohybuje kolem 300 Kč. Informace o očkovaní je možno obdržet na bezplatné telefonní lince 800 20 20 10.

Než vyrazíte na dovolenou, doporučuji vám zjistit, jaká je v místech vašeho cíle promořenost – informaci by měly podat hygienické stanice.

A tak léto budiž pochváleno, jemu zdar a klíšťatům zmar.

MUDr. Pavel Boček

6. ročník Memoriálu Lucie Hanušové

V pátek dne 21. 5. 2004 se do Dolních Počernic sjelo 142 dětí z 27 dětských domovů z různých koutů naší země, děti z Pečeňad (Slovensko) a z Organizatie Salvati Copii z Bukurešti, aby změřily své síly v běžeckém trojboji a pobavily se při doprovodném programu.

V sobotu začalo klání slavnostním zahájením, kdy paní Hanušová zapálila olympijský oheň a za zvuku písně We are the champions prskaly fontány. Poté již k dětem promluvila paní Straková z Import group Volkswagen, pan Jelínek z Business Centre Service, a. s., paní Mesárošová z Coca Cola Beverages a paní Bártů z 1. sportovního občanského sdružení. Poté již pan Klíma z pořádajícího dětského domova zahájil Memoriál Lucie Hanušové.

Děti se rozptýlily, některé šly přímo na start sprintu, kdo měl čas, tak šel na skákací hrad a na nafukovací horolezeckou láhev. Chvíli nato již začal bavit děti a rozdávat odměny klaun Aleš Klačer. Po obědě se děti ještě více rozptýlily, protože kromě střední trati byl na hlavním pódiu další program. Nejdříve děti „zbláznil" Vilém Čok, pak vystoupily děti z DDM Horní Počernice, Rómská 14 z Ústní nad Labem, Martin Kocián a Markéta Magdaléna. Na vedlejším prostranství pak 2x předvedl svou exhibici na kole p. Havránek s kolegou, zadržení pachatele ukázali psovodi Městské policie Praha a děti se svezly na huculských koních. Na závěr soboty proběhla ohnivá show pod vedením Báry Smolákové.

V neděli se sice rozpršelo a ochladilo, ale ani to nemohlo překazit vytrvalostní závody a jízdu na huculských koních. Zatímco závodníci jedli, tak pořadatelský tým (34 lidí) počítal celkové výsledky běžeckého trojboje, připravoval ceny, psal diplomy a upravil prostor tělocvičny na slavnostní vyhlášení běžeckého trojboje. Ceny pro všechny zúčastněné pak předal p. Beránek - fotbalový trenér, fotbalisté p. Kováč a p. Jiránek a něžnost dodala sl. Kobzanová – bývalá Miss. Vyhrály všechny děti, ale přesto nejúspěšnější byl Dolní Lánov, druhý Ostrov a třetí Štíty. Domácí nasadili omlazenou výpravu a tak byli 24. a v Dětském domov Cupu klesli na 9. místo. Po dvou dílech ho vedou děti z dětského domova v Dolním Lánově.



Na závěr bylo vidět fotografování, úsměvy a slyšet byla slova díků a těšení se na závěrečný třetí díl Dětského domov Cupu – o nejvšestrannější dětský domov, a na akci Prevencí proti nehodám, které opět pořádá Dětský domov Dolní Počernice, spolupořadateli jsou 1. SOS, ÚAMK handicapovaných motoristů Prahy 9 a Městská policie Praha. Kromě pořadatelů a účinkujících patří velké díky dalším partnerům, kterými jsou: T Mobile, Magistrát hl. m. Prahy, Import group Volkswagen, Klub přátel dětí z dětského domova, Novartis, Tesco Stores ČR, Coca Cola Beverages, Business centre service, a. s., Nike, Mc Donalds, Auto Exner, Zapf Creation, Toi Toi, Made1, Dream Productions, Star Life, Sabe, Ohňostroje Krupička, Městská část Praha 14, Městská část Praha-Dolní Počernice, Nadace Terezy Maxové.

Martin Lněnička – dětský domov



Okénko k našim sousedům

Fíkovník v Tróji

Fíkovník smokvoň (Ficus carica) patří k nejstarším a nejrozšířenějším kulturním rostlinám oblasti kolem Středozemního moře a to, že je i jinde tak dobře známý, vyplývá z historie Starého Zákona, v němž jeho pětidílný list symbolizuje cudnost Adama a Evy.

Strohé sdělení, že v Tróji roste fíkovník, asi u nikoho nevyvolá velké překvapení. To je toho, řeknete si, v Pražské botanické zahradě rostou nejen fíkovníky, ale i další, mnohem vzácnější exoty. Avšak pozor! Fíkovník, o němž bude řeč, neroste ve vytápěném skleníku, nýbrž úspěšně vegetuje už asi 20 let volně venku na zahradě paní Čížkové na jižním úpatí kopce Dlážděnka. Existence čtyřmetrového rozložitého keře je zřejmě umožněna masivní kamennou zdí, která je orientována přímo na jih a tvoří přirozený zásobník tepla, shromažďovaného ve dne a vyzařovaného v noci. V zimních měsících také chrání rostlinu před nejkrutějšími mrazy.

Keř je velmi bujného vzrůstu a je stále plný plodů v různých stupních vývoje. To je u smokvoní jev zcela obvyklý. Kvetou totiž dvakrát do roka, ale všechny květy se nevyvíjejí současně, takže na jednom keři lze nalézt vedle zralých plodů i plody teprve se vyvíjející. Ty mohou zůstat na rostlině přes zimu a další léto dozrát. Plody jsou zralé, když začínají hnědnout, a to jsou potom velmi chutné, šťavnaté a sladce vonící.



Abych byla úplně přesná, měla bych dodat další kuriózní informaci. Fík, který běžně konzumujeme a považujeme za plod, je vlastně masitý útvar, v němž jsou ve velkém počtu uzavřeny skryté drobné jednopohlavní kvítky.

Sazenici si přivezla majitelka zahrady ze své dovolené ve slunné jižní Dalmácii, kde rostla jako planá, volně rostoucí. Z počátku byla v zimě ochraňována před nejhoršími mrazy folií, spuštěnou z pavlače domu a přehozenou přes keřík. Záhy se však úspěšně aklimatizovala a dnes již ochranu nepotřebuje.

V Čechách byly smokvoně pěstovány na zámcích ve fíkovnách, které se v zimě vytápěly a v létě odkrývaly. Proslulé byly fíkovny v císařské zahradě na Hradčanech a na zámku v Dobříši. V Dobříši bylo prý v roce 1898 na šestnáct smokvoňových stromů, z nichž největší měl kmen o průměru 1,1m a jehož stáří bylo tehdy odhadováno na tři sta let. To by ale znamenalo, že by byl starší než dnešní zámek rodu Colloredo - Mansfeld, který byl postaven až v letech 1745 - 1765. Fíkovník by musel pocházet už z období po r. 1630, kdy byl stavěn první zámek, což je velmi nepravděpodobné. Z těchto zpráv je ale vidět, že snaha pěstovat exotické rostliny v Čechách má opravdu dlouhou tradici a že je to záliba nadmíru ušlechtilá.

Podle článku Václava Valtra, Trojský kurýr – listopad 2003, doplněno informacemi z časopisu Zahrádkář a publikace Pokojové květiny od A do Z.

Ing. Olga Roušová

Dovolené ve Zdravotním centru

MUDr. Jana Nožičková
2. 8. – 13. 8. 2004
Zástup: MUDr. Hana Kučerová
Žižkova 419
Šestajovice
tel.: 281 96 13 59

MUDr. Zuzana Dastychová
12. 8. – 20. 8. 2004
Neodkladné případy ošetří: MUDr. Lukešová
V chaloupkách 33
(stanice U Havany)
tel.: 281 866 067

MUDr. Hana Nováková
2. 8. – 13. 8. 2004
Zástup: MUDr. Věra Zemanová
Za Poštovskou zahradou 479
Běchovice
tel.: 281 930 867

Dovolená v lékárně Na Českobrodské

Českobrodská 79, Dolní Počernice **tel.: 281 930 347**

2. 8. – 13. 8. 2004

Výsledky hlasování ve volbách do Evropského parlamentu

ze dne 11. a 12. 6. 2004 v MČ Praha-Dolní Počernice

celkový počet občanů oprávněných hlasovat	**1543**	
zúčastnilo se	**606**	**= 39%**
platných hlasů bylo odevzdáno	**606**	

z toho pro jednotlivé strany:	počet hlasů	%
ODS	227	37,5
SNK sdružení nezávislých a Evropští demokraté	107	17,5
KSČM	72	12
Nezávislí	49	8,1
ČSSD	40	6,5
KDU-ČSL	28	4,6
Strana zelených	26	4,5
Unie liberálních demokratů	16	2,5
Pravý blok	15	2,5
Balbínova poetická strana	5	0,8
Nezávislá iniciativa	4	0,7

z toho pro jednotlivé strany:	počet hlasů	%
Humanistická aliance	3	0,5
Republikáni Miroslava Sládka	3	0,5
Viktor Kožený – Občanská federální demokracie	3	0,5
Strana zdravého rozumu	2	0,4
Konzervativní strana	1	0,15
Koruna Česká	1	0,15
Masarykova demokratická strana	1	0,15
Sdružení nestraníků	1	0,15
Strana pro otevřenou společnost	1	0,15
Všeobecná občanská strana	1	0,15

Informace o vodě po telefonu

Pražské vodovody a kanalizace, a.s.
Tisková zpráva

Informace o vodě po telefonu využívá denně 300 Pražanů

Telefonické informační středisko Pražských vodovodů a kanalizací (PVK) využilo v květnu 9300 Pražanů. Každý den se na čísle 840 111 112 informuje o vodě 300 obyvatel metropole. Jen 651 volajících zavěsilo dříve, než byli obslouženi a obslužnost call centra PVK tak dosahuje 93 procent.

Nejčastěji se lidé zajímají o informace související s dodávkou vody (3080 tazatelů), po telefonu se ptají na podrobnosti k fakturaci a smlouvám (2050 volajících) a zajímají je i všeobecné informace o vodě. Lidé zde mohou získat rovněž podrobnosti o probíhajících opravách, plánovaných odstávkách vody, nahlašovat havárie na veřejném vodovodu a objednat si náhradní zásobování pitnou vodou.

Od 1. března 2004 se pražská veřejnost dovolá na telefonní linku 840 111 112 po celých 24 hodin. V pracovní dny od 7 do 19 hodiny poskytuje telefonní středisko kompletní službu a servis informací. Po 19 hodině a o víkendu informuje obyvatele metropole prostřednictvím telefonu o haváriích na vodovodní a kanalizační síti.

Další servis užitečných informací o vodě mohou Pražané získat rovněž na internetu (www.pvk.cz nebo www.spoluproprahu.cz)

Eva Sovová
Tisková mluvčí PVK
602/474146
221 095 270
e-mail: eva.sovova@pvk.cz

O výkonu samosprávy v naší městské části

Vážení spoluobčané,

v minulém čísle jste si mohli přečíst složení úřadu MČ Praha - Dolní Počernice, který pro vás zajišťuje výkon státní správy. Mimo státní správu však v celé České republice funguje i samospráva, která vychází z komunálních voleb, tzn. že je volena vámi občany. Dovolte mi tedy, abych vás seznámil se složením samosprávy v naší MČ.

K tomu, abychom funkci samosprávy pochopili, je třeba začít u hl. m. Prahy. Samospráva v obcích ČR se řídí zákonem o obcích (č. 367/1990 Sb.). V našem případě je obcí hl. m. Praha, která má 57 městských částí. Praha je současně i krajem a má v rámci České republiky specifické postavení, a tudíž i svůj zákon o hl. m. Praze (č. 131/2000 Sb.). Ten je v mnohém shodný se zákonem o obcích, nicméně má některá odlišná ustanovení. Městské části hl. m. Prahy nejsou brány jako obce, přestože některé z nich mají přes 100 000 obyvatel, což je více než mnohá krajská města. Zákon o hl. m. Praze však nemůže dopodrobna řešit veškeré záležitosti běžného života našeho velkoměsta, a tak Praha vydává obecně závaznou vyhlášku (č. 55/2000) zvanou Statut hl. m. Prahy, která podrobně určuje pravidla správy celého hlavního města.

Nejvyšším orgánem hlavního města je zastupitelstvo hl. m. Prahy, které má v současném volebním období 70 členů. Toto zastupitelstvo si zvolilo jedenáctičlennou radu hl. m. Prahy, která je výkonným orgánem hl. m. a ze své činnosti je odpovědná zastupitelstvu hl. m. Prahy. V čele zastupitelstva a rady stojí primátor, který je ze své činnosti odpovědný zastupitelstvu hl. m. Prahy a zastupuje Prahu navenek. Zastupitelstvo si pak zřizuje své poradní orgány pro jednotlivé úseky činnosti, kterými jsou výbory. Rada hl. m. Prahy si jako své poradní orgány zřizuje komise. Podobné složení samosprávných orgánů mají i městské části, tzn. zastupitelstvo MČ, radu MČ a starostu MČ. Pokud není uvedeno v zákoně o hl. m. Praze jinak, vztahují se na orgány městských částí tatáž ustanovení jako na orgány hl. m. Prahy.

(pokračování příště)

Starosta MČ

Informace upozornění a výzvy ÚMČ

Zpráva z MHMP:

Bytový odbor nás informoval o možnosti přidělení bytů se zvláštní úpravou (bezbariérové). Jedná se o byty 1+0, 1+1 a 2+1 pro občany, kteří mají vážné pohybové obtíže, nebo pečují o nezletilé invalidní dítě. Žádost je nutno podat prostřednictvím ÚMČ.

Upozornění na ukončení platnosti občanských průkazů – oprava

Vzhledem k tomu, že došlo ke zveřejnění chybných údajů ohledně platnosti OP ve zpravodaji č. 2/2004, žádáme čtenáře, aby vzali na vědomí následující informaci, která je platná dle poslední úpravy příslušných právních předpisů:

Občanské průkazy

bez strojově čitelných údajů

(v dolní části OP),

vydané do 31. prosince 2003, pozbývají platnost nejpozději do 31. prosince 2008.

Děkujeme za pochopení.

Třídění a likvidace odpadů občany naší MČ

Dovolujeme si touto cestou poděkovat občanům naší MČ za zodpovědný přístup k třídění a likvidaci svého odpadu, včetně toho, který je zařazen do kategorie – nebezpečný odpad. Dle statistických údajů za rok 2003 naši občané prostřednictvím pojízdných sběren odevzdali 907 kg nebezpečného odpadu, což činí přibližně 0,5 kg na jednoho obyvatele. Ve srovnání s některými stejně velkými městskými částmi Prahy se jedná až trojnásobek odevzdaného množství. Dále se ukázalo, že ze 76 pražských sběrných míst na nepoužitelné baterie se naše MČ umístila na 27. místě. Občané odevzdali 21,5 kg těchto baterií, které budou díky jejich svědomitosti zlikvidovány tak, aby nebylo poškozeno naše životní prostředí.

Doufáme, že i nadále nebudete k těmto věcem lhostejní. Domníváme se, že v současné době nemají občané Prahy jediný důvod k tomu, aby svůj odpad pálili, odhazovali na přilehlá pole, do příkopů u silnic a okolních lesíků, neboť hl.m. Praha pro ně v současné době nabízí tolik bezplatných alternativ jak se tohoto odpadu zbavit, že jen ti bezohlední a líní tak činí i dále.

UPOZORNĚNÍ

v termínech pro přistavení kontejnerů na objemný odpad (DPZ č. 1/2004) došlo k následující změně:

termín 7. 9. byl zrušen

byl stanoven nový termín přistavení:

14. 9. 2004,

a to pro všechna stanoviště v MČ.

Z dějin naší obce

81. První kroky v Československé republice (1918 – 1920)

Počáteční léta nového státu nebyla jistě jednoduchá. Situace v zemi byla velmi nepřehledná, chyběly základní mocenské prostředky, nebyly vymezeny hranice státu ani jeho mezinárodní postavení. Komplikace způsobovalo německé obyvatelstvo v pohraničí, které nový stát odmítalo, mimořádně složitý problém představovalo vytváření společného státu se Slovenskem a Podkarpatskou Rusí, probíhaly boje s Poláky, kteří obsadili Těšínsko. K nejvýznačnějším opatřením, která pomohla vymanit vyčerpanou společnost z poválečného rozvratu,

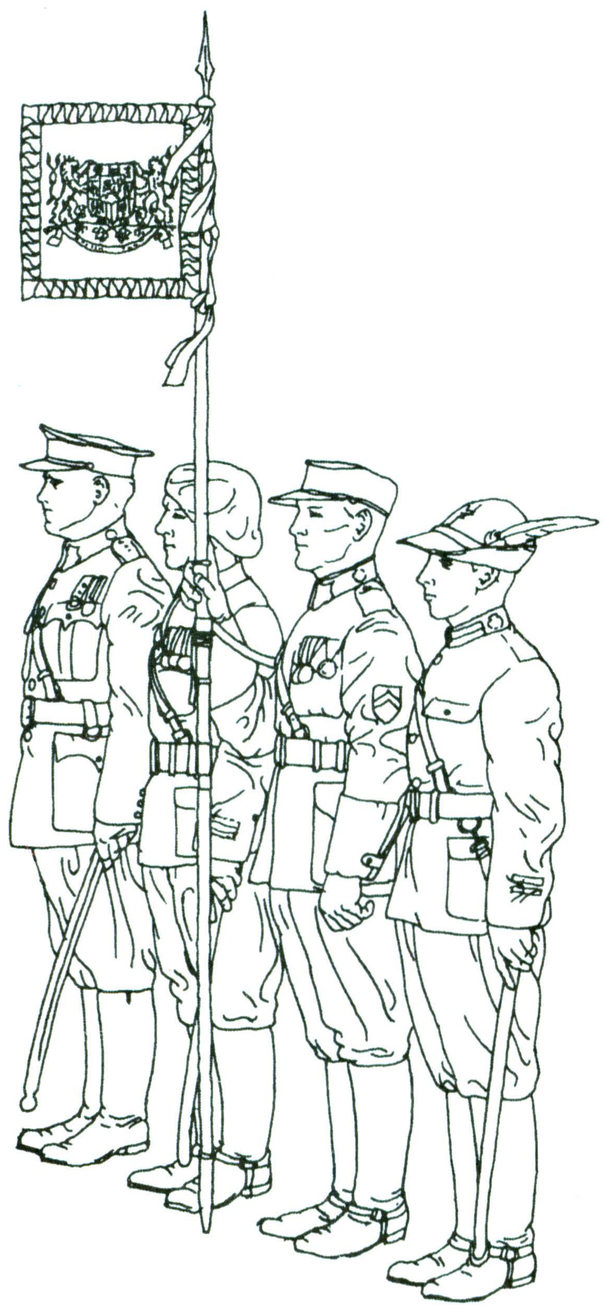

Hradní stráž s prezidentskou standartou na počátku 1. republiky
(z publikace Vojenské dějiny Československa II)

patřilo přijetí tzv. recepčního zákona, podle kterého nový stát dočasně přejímal rakousko-uherské zákonodárství. Těžké bylo i překonávání sociálních potíží, v některých průmyslových oblastech – zejména r. 1919 – probíhaly hladové demonstrace a stávky. Téhož roku obsadila část slovenského území maďarská Rudá armáda a nakrátko tu byla ustavena Slovenská republika rad. Teprve v průběhu roku 1920 podstatně pokročil proces stabilizace mezinárodních vztahů v Evropě, byla podepsána řada mírových smluv, v Rusku skončily boje našich legionářů, Československo přijalo svou novou ústavu a stalo se členem Společnosti národů.

Naši obec až do června 1919 nadále řídilo staré obecní zastupitelstvo v čele se starostou baronem Vojtěchem Dercsenyim. Ze závěrečného působení pana starosty byla zaznamenána historka z pozdního jara r. 1919, kdy naší obcí projížděl autem s doprovodem prezident T. G. Masaryk na první návštěvu kolodějského zámku. Uvítání se na křižovatce účastnily všechny místní spolky a organizace a pan starosta Dercsenyi si pro tuto příležitost připravoval oslovení pana prezidenta – jak se prý sám vyjádřil – „párma jadrnými slovy". Auto s prezidentem volně projelo obcí, avšak než se starosta stačil uplatnit, bylo už dávno pryč. Později jezdil prezident Masaryk se svým doprovodem přes Počernice do Koloděj na koni. Traduje se, že právě tehdy nesla paní Urbanová přes silnici z pekárny (tam, co je dodnes) do krámu naproti ošatku čerstvých koláčů a panu prezidentovi nabídla. Masaryk se z koně sehnul, ochutnal a koláče pochválil.

Nové volby do obecního zastupitelstva se konaly 15. června 1919 – poprvé na základě všeobecného volebního práva. Zvoleno bylo 6 sociálních demokratů, 4 členové strany národně sociální, 3 z tehdejší strany agrární, 1 národní demokrat a 1 agrární sociál. Novým starostou se stal pan František Kozel. V nové školní radě od té doby zasedali vedle řídícího učitele a faráře starosta Kozel, MUDr. František Nedošínský, kolář Jan Neužil, poštovní posel Antonín Pospíšil a paní Růžena Přibylová. Oslavy narozenin habsburského mocnáře nyní nahradila 7. března 1919 školní oslava 69. narozenin T. G. Masaryka, v březnu pak slavnost na paměť narození Jana Amose Komenského. Památky popravených českých pánů na Staroměstském náměstí bylo vzpomenuto 21.června a 5. července byla na památku Jana Husa zapálena za obcí na poli velká hranice.

Po přeložení učitele Bohumila Soukupa koncem roku 1918 do Karlína nastoupil na jeho místo prozatímní učitel Václav Lízner. Epidemie chřipky, která se tehdy rozšířila téměř po celém světě, zasáhla i naši obec. Onemocnělo 90% žáků. Velký počet žáků onemocněl znovu v březnu 1919 osypkami. Na podzim téhož roku se také v naší obci oslavoval poprvé státní svátek vzniku ČSR – 28. říjen – a následně v r. 1920 další vzpomínkové svátky podobně jako předchozího roku, zejména 70. narozeniny TGM.

Řídícího učitele učitele A. Brabce zasáhla začátkem února 1920 nervová choroba a až do konce školního roku se vyučovalo jen ve dvou třídách. V květnu začal pan řídící zase učit, ale protože se jeho choroba vrátila, požádal o přeložení do výslužby, a tak po 28 letech svého jistě úspěšného působení naši školu 15. 5. 1920 opustil.

Ve vzpomínaném poválečném období ještě nutno připomenout událost, která zasáhla v naší obci významná barokní umělecká díla. V listopadu 1918 byl jak známo ze spontánního a zcestného odporu ke všemu rakouskému a římskému stržen na Staroměstském náměstí mariánský sloup.



První poštovní známka ČSR podle návrhu Alfonse Muchy

Ze stejných pohnutek byla ze svého místa na mostě přes Rokytku odstraněna v r. 1918 i socha sv. Jana Nepomuckého. Ovšem zcela civilizovaně a byla na náklad obce převezena k místnímu kostelu, kde ji pan farář Vendelín Engler nechal na cihelném soklu znovu postavit. Odstraněním sochy z původního místa a jejím přesunutím na kostelní zahradu byli tehdy zastupitelstvem pověřeni železničář František Boček, p. Vyhnálek, cestář Houdek a další lidé. Zanedlouho však nějaký místní vandal urazil nově instalované soše hlavu a pohodil ji do zámecké zahrady. Nalezená hlava světce byla znovu připevněna, ale vzápětí byl tento barbarský čin opakován. Hlavu nakonec nalezl pan kostelník Kšáda a opět ji osadili na své místo. Od té doby byla socha pečlivě ošetřována a chráněna stříškou. Její konečné zničení přinesl až nezájem představenstva obce a farního úřadu v posledních desetiletích.

Doc. Ing. arch. František Kašička, CSc.

ZE STARÝCH POČERNIC 35

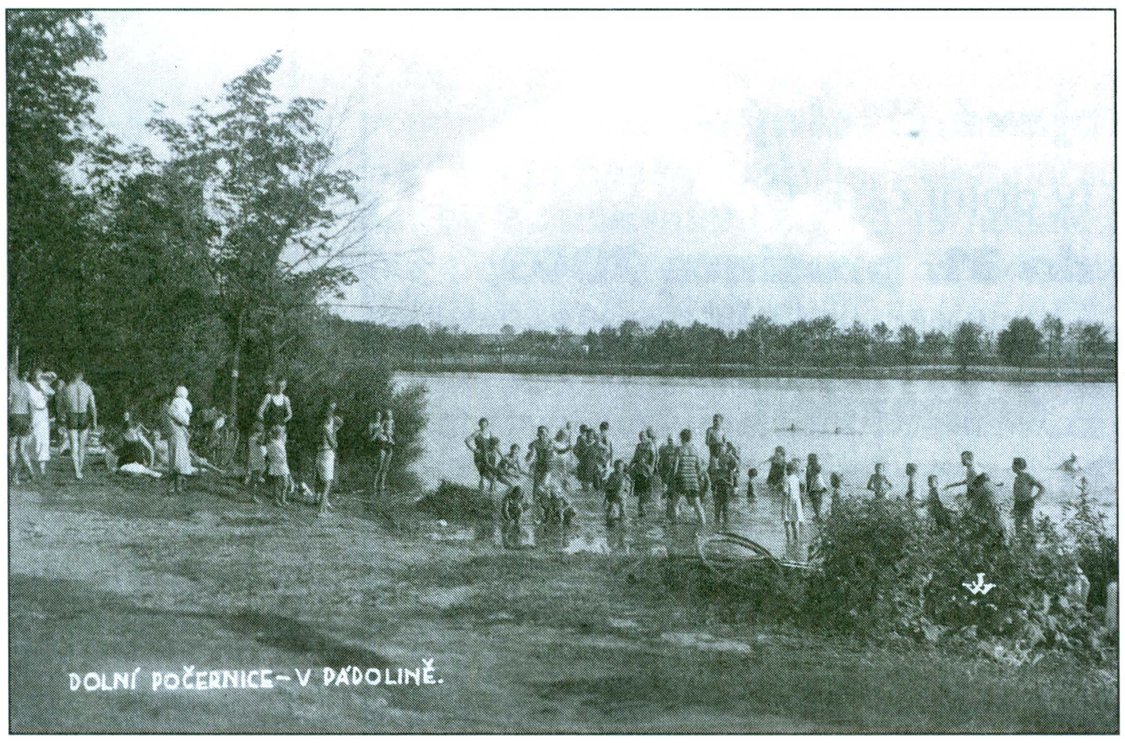

Velký počernický rybník v r. 1933 tak, jak už ho neznáme. Hojně navštěvované koupaliště v Padolině s písečným přístupem do vody a s odpočinkovým borovým hájkem pod Vinicí.

Vydává Zastupitelstvo MČ Praha-Dolní Počernice ❖ Ročník XIX ❖ Reg. č. 310006184 ❖ Šéfredaktor Stanislav Kšáda, odborná redaktorka Mgr. Markéta Stehlíková ❖ Redakční rada: MUDr. Pavel Boček (předseda), MUDr. Jana Drtilová, PhDr. Dagmar Jílková, Mgr. Tomáš V. F. Jirsák – Havran, Doc. Ing. arch. František Kašička, CSc., Mgr. Tomáš Král, Světla Parkanová, Ing. Olga Roušová, Vlasta Václavková. ❖ Za věcný a názorový obsah textů odpovídají jejich autoři. ❖ www.dpocernice.cz ❖ Sazba Informica, s. r. o. ❖ Tisk PEMATISK, s. r. o.

DOLNOPOČERNICKÝ ZPRAVODAJ 4/2004

Milí čtenáři,

i v letošním roce se Babí léto v Dolních Počernicích uskuteční s cílem pomoci NF Kapka naděje. Minulý rok bylo vybráno od Vás více než 27 tisíc Kč a zakoupili jsme novou moderní automatickou polohovací postel.Chtěli bychom Vás seznámit s činností NF Kapka naděje, abyste měli informace, jakým způsobem budou Vaše prostředky využity.

Nadační fond Kapka naděje byl a je zřízen za účelem pomoci dětem s poruchou krvetvorby - nejčastější nemocí z této skupiny chorob je leukémie. Děti z Prahy a Středočeského kraje s tímto onemocněním jsou léčeny ve Fakultní nemocnici v Praze Motole.

Naše další pomoc těmto dětem, stejně tak dětem transplantovaným, je naplňována ve třech směrech. První formou pomoci je nákup přístrojů, laboratorních technik, zdravotnických nadstandardních pomůcek a podobně. Nadační fond Kapka naděje již poskytl více než 9 milionů Kč. Tento typ pomoci díky nakoupeným přístrojům výrazně zlepšil diagnostické postupy, zlepšil možnost léčby takto nemocných dětí, a tím se podílel na stále se zvětšující vyléčitelnosti této zákeřné nemoci.

Druhým směrem, kterým náš nadační fond pomáhá těmto dětem, je pomoc psychosociální. Děti tráví na odděleních řadu týdnů a někdy i měsíců, jsou vytrženy z každodenního života a musejí podstupovat velmi agresivní léčbu. Proto se Kapka naděje snaží jim mnoha formami pobyt v nemocnici zpestřit. Organizuje návštěvy umělců a sportovců na odděleních, pořádá zábavná celodenní setkání s umělci v období vánočním, velikonočním či jen ve všedních dnech. Nadační fond také zrekonstruoval a vybavil herny na oddělení hračkami nebo počítačovou technikou. Podílel se a zabezpečil rekonstrukci pokojů pro maminky dětí, které jsou hospitalizovány na transplantační jednotce. Z prostředků nadačního fondu je hrazena i mzda psychosociálních pracovníků a herního terapeuta, kteří jsou nedílnou součástí celého ošetřovacího týmu.

Třetí oblastí je pomoc při realizaci vědeckých úkolů hematologického pracoviště a jeho laboratoří, podpora grantů, zahraničních cest a úhrada mzdy data managera.

Za tři roky činnosti se Nadační fond Kapka naděje stal společensky respektovanou, odborně uznávanou neziskovou organizací s jasně definovanou činností. Nejdůležitějším ukazatelem však je skutečně konkrétní pomoc dětem, které jsou nuceny bojovat s dříve nevyléčitelnou nemocí.

Vendula Svobodová
prezidentka NF Kapka Naděje

MUDr. Pavel Boček
ředitel NF Kapka Naděje



Informace RMČ

Jednání rady MČ Praha-Dolní Počernice

Rada na svých zasedáních mj.:

č. 61 – 28. 6. 2004

Schválila

- dílčí úpravu rozpočtu MČ do měsíce června 2004 v objemu příjmů a výdajů 248 500 Kč

č. 62 – 15. 7. 2004

Schválila

- provedení opravy klenby v chodbě staré budovy ZŠ za 148 938 Kč,
- provedení odvodnění střešních vikýřů na budově čp. 3 – pivovar za cenu 61 880 Kč,
- prodloužení nájemní smlouvy Petru Wagnerovi na byt v čp. 470,
- uzavření nájemní smlouvy s penzionem Český statek na parkoviště před čp. 7 za 100 Kč/m^2/rok,
- uzavření smlouvy na vypracování projektu pro Cíl 2 (JPD2) za účelem získání finančních prostředků z fondů EU na rekonstrukci zámeckého parku,
- zahájení prací na opravě fasády čp. 3 – pivovar v rámci čerpání dotace z MHMP,
- vybudování 5 parkovacích stání před čp. 8 ve Staré obci,
- krátkodobý pronájem čp. 11 manželům Hrubešovým,
- dílčí úpravu rozpočtu MČ v červenci 2004 v objemu příjmů a výdajů ve výši 148 tis. Kč na zpracování energetických auditů budov MČ,
- nájemné za garážová stání pro nájemníky v čp. 10 za cenu 500 Kč/měsíc;

rozhodla

- doplnění dvou uvolněných míst do MŠ Duha od 1. 9. 2004;

vzala na vědomí

- informaci o přidělených grantech v oblasti ŽP ve výši 425 tis. Kč do naší MČ,
- informaci o vyhlášení grantů MHMP v oblasti sportu a tělovýchovy;

vyslovila poděkování

- aktivistům z řad občanů naší MČ při pořádání kulturních akcí v naší MČ,
- p. Stránskému, Ing. Jaklové, občanskému sdružení POČIN, občanskému sdružení Sluneční zahrada a panu Štěpánovi za významnou pomoc při získání grantů v oblasti životního prostředí pro naši MČ.

č. 63 – 20. 7. 2004

Projednala

- dokumentaci pro územní řízení na stavbu „Bytový areál Jahodnice", ke kterému vydala z pověření ZMČ stanovisko za MČ (viz zápis ze zasedání RMČ č. 63).

č. 64 – 28. 7. 2004

Schválila

- prodloužení nájemní smlouvy na čp. 58 (pekárna) na dobu neurčitou s výpovědní lhůtou 3 měsíce,
- prodloužení nájemní smlouvy na nebytové prostory v čp. 10 (kadeřnictví) na dobu neurčitou s výpovědní lhůtou 3 měsíce,
- dílčí harmonogram oprav vodovodních řadů ve čtvrti Vinohrady,
- pronájem zámeckého parku pro natáčení ČT ve dnech 24. – 26. 9. 2004,
- vyhlášení záměru na pronájem zubní ordinace ve zdravotním centru MČ – čp. 587.

č. 65 – 2. 8. 2004

Schválila

- zakoupení vybavení dvou učeben prvních ročníků ZŠ.

č. 66 – 13. 8. 2004

Schválila

- konečné znění zásobníku investičních akcí v naší MČ,
- prodloužení termínu dokončení stavby rekonstrukce a zateplení 2. pavilonu MŠ do 3/2005 a změnu této stavby o vestavbu požární únikové cesty,
- uzavření dodatku č. 1 smlouvy o dílo s firmou EKIS na rozšíření hřbitova v objemu 712 062 Kč,
- investiční záměr firmy BeA CS na rozšíření kancelářských prostor v čp. 24,
- podání žádosti o účelovou dotaci z rozpočtu hl. m. Prahy na tyto akce:
  - rekonstrukce komunikací,
  - dostavba MŠ,
  - likvidace černé skládky u počernického rybníka,
  - rekonstrukce čp. 3,
  - výměna oken v ZŠ,
  - rekonstrukce hřiště ve Svatoňovické ul.,
  - realizace sochy sv. Jana Nepumuckého
- smlouvu na pronájem zubní ordinace s MUDr. Kateřinou Miklasovou ve zdravotním centru MČ čp. 587,
- bezplatné zapůjčení části zámeckého parku Linhartově nadaci na 19. 8. 2004 za účelem pořádání kulturní akce;

vzala na vědomí

- příkaz starosty č. 3 k odstranění nedostatků zjištěných při přezkoumání hospodaření MČ v r. 2003,
- stanovisko OV ÚMČ Praha 14 ve věci dostavby bytového domu firmou Stavby Havelka v ul. Národních hrdinů,
- stanovisko Dopravního podniku ve věci autobusového propojení mezi Dolními a Horními Počernicemi.

č. 67 – 26. 8. 2004

Stanovila

- výši ceny jednotlivých služeb s ohledem na začlenění DPH od 1. 9. 2004;

vybrala

- firmu FASS, s.r.o. z došlých nabídek na rekonstrukci části fasády čp. 3 – pivovar za cenu 1 755 tis. Kč;

schválila

- pronájem prostor v čp. 3 s. o. POČIN za účelem pořádání kulturní akce FEST 26 ve dnech 3. a 4. 9. 2004 za cenu 500 Kč,
- návrh rozpočtového výhledu MČ do r. 2010,
- nájemní smlouvu s ČT na pronájem zámeckého parku ve dnech 24. - 26. 9. 2004 za cenu 30 tis. Kč za účelem natáčení pořadu ČT,
- mandátní smlouvu s firmou Finanční poradenství, s.r.o. za účelem získání finančních prostředků na akci Rekonstrukce zámeckého parku z fondů EU,
- zadání dalších prací na rekonstrukci místního hřbitova do výše 600 tis. Kč,
- zadání zpracování PD na technickou část areálu čp. 3 – pivovar,
- nájemní smlouvu s manželi Hrubešovými na dobu jednoho roku na objekt čp. 11 za cenu 3 500 Kč/měsíc + režie;

vzala na vědomí

- ÚS VRÚ Štěrboholy -– Dubeč – Dolní Měcholupy,
- odpověď ROPIDu ve věci autobusového propojení Horních a Dolních Počernic.

č. 68 - 2. 9. 2004

Schválila

- mimořádnou odměnu ředitelce MŠ DUHA,
- návrh na přerušení soudního řízení ve věci sporu o vydání bezdůvodného obohacení ve výši 43 680 Kč,
- zvýšení rozpočtu do měsíce září 2004 o 32 tis. Kč na nákup škrabky na brambory do kuchyně ZŠ.

Zbyněk Richter, starosta

Informace ZMČ

Informace o jednání Zastupitelstva městské části Praha-Dolní Počernice

15. zasedání dne 24. 5. 2004

Přítomno 11 zastupitelů. Přítomna byla na pozvání RMČ JUDr. Maisnerová. Zahájení v 17 hodin, ukončení v 21 hodin.

Byl schválen program jednání, určeni ověřovatelé zápisu a schválen text zápisu ze 14. zasedání zastupitelstva.

1. JUDr. Maisnerová informovala o problémech, které existují v souvislosti s majetkoprávními vztahy k pozemkům č.parc.1495/2 a 1496 (na kterých je postavena čerpací stanice pohonných hmot), a navrhla možné varianty řešení nastalé situace. Po podrobné diskusi schválilo zastupitelstvo záměr na případný budoucí odprodej jmenovaných pozemků.
2. Zastupitelstvo přijalo usnesení, ve kterém vyjadřuje své stanovisko k řešení křižovatky Pražského okruhu se silnicí Českobrodská v rámci stavby Běchovice - dálnice D1. Připomínky se týkají zejména časové posloupnosti realizace jednotlivých stavebních akcí.
3. Přítomní občané dostali příležitost ke svým poznámkám a dotazům. P. Radosta vyjádřil názor, že některé smlouvy uzavřené v minulosti jsou pro MČ nevýhodné a dotázal se, kdo schválil stavby na pozemcích zmiňovaných v 1. bodě tohoto zasedání. Odpověděl mu zástupce starosty. Na podnět J. Boreckého se bude stavební oddělení zabývat možnostmi a potřebností výstavby dalších laviček v MČ.
4. Bylo projednáno stanovisko k předloženému materiálu Technologický park - Praha - podklady pro výběr investora. Zastupitelstvo ve svém usnesení vyjádřilo nesouhlas se změnou Územního plánu, požaduje vyřešení dopravní obslužnosti, zpracování podrobnějších podkladů a doporučuje ukončit spolupráci s B.I.R.T. Consulting. Dále varuje před degradací tohoto území.
5. V posledním bodě informoval starosta o významnějších informacích z korespondence. Prostor ke svým poznámkám a informacím dostali i další členové zastupitelstva.

Toto je pouze hrubá informace o jednání MZ. Podrobnější přesný text zápisu je k dispozici na ÚMČ a na webových stránkách MČ.

RNDr. Tomáš Jirsák, CSc.

Nová sportoviště naší MČ

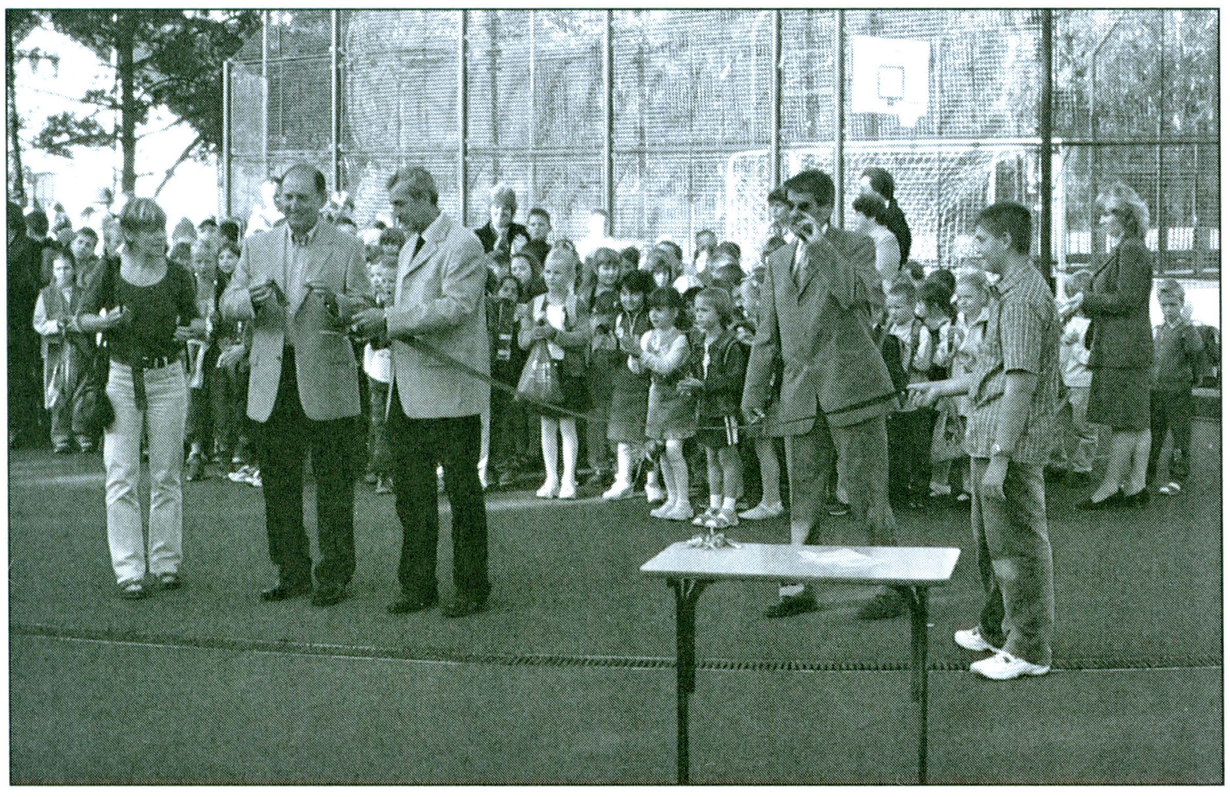

V letošním roce obdržela naše MČ grant od hl. m. Prahy na rekonstrukci atletické dráhy a přilehlých sektorů v základní škole. K již zprovozněnému víceúčelovému hřišti s umělým povrchem tedy přibylo další kvalitní sportoviště, které bude sloužit převážně žákům naší školy.

Jakou má tedy sportovní areál ZŠ podobu?

Víceúčelové hřiště s umělou trávou (Lano Wimbledon) má rozměry 20x40 m, je odvodněno a ze všech stran oploceno kvalitním komaxitovým pletivem s dřevěnými výztuhami po obvodu. Na ploše jsou umístěna a nalajnována dvě hřiště na košíkovu, dvě hřiště na odbíjenou, jeden tenisový kurt a hřiště na malou kopanou. Všechna hřiště jsou vybavena brankami, koši, sloupky a sítěmi. Toto hřiště bylo vybudováno v r. 2001 nákladem 2 140 tis. Kč. Částka 1 600 tis. Kč byla poskytnuta hl. m. Prahou v rámci grantové politiky města a naše MČ se podílela na realizaci hřiště částkou 540 tis. Kč.

Druhá část, tedy atletická dráha, byla dokončena a slavnostně otevřena u příležitosti zahájení školního roku dne 1. 9. 2004 za účasti ředitele dodavatelské firmy Sport technik Bohemia Ing. Vopičky, zástupce odboru uměleckých škol, mládeže a tělovýchovy MHMP Mgr. Knotkové, zástupců vedení MČ a všech pedagogů a žáků základní školy. Atletický ovál je zhotoven z vodopropustného tartanového povrchu DUROPOR, je odvodněn, má tři dráhy a je dlouhý 185 m. Jeho součástí je sektor pro skok daleký včetně doskočiště, sektor pro umístění doskočiště pro skok vysoký a travnatá část uvnitř oválu pro různé hry. Uvnitř oválu je též umístěno pískové hřiště na plážový volejbal.

Vynaložené finanční prostředky na atletickou dráhu a ostatní příslušenství činily 2 610 tis. Kč, z toho obdržela MČ grant od hl. m. Prahy ve výši 1 800 tis. Kč a vlastními prostředky se na této investici podílela částkou 810 tis. Kč. Součástí sportovišť naší ZŠ je ještě antukový tenisový kurt a víceúčelová sportovní hala s kompletním sociálním zázemím. MČ spolu s hl. m. Prahou tedy vytvořila pro naši ZŠ výborné podmínky pro rozvoj tělovýchovy a sportu. Lze si jen přát, aby sportoviště byla našimi žáky a nakonec i občany hojně využívána.

Na tomto místě patří náš dík vedení hl. m. Prahy za vstřícnost, kterou naší MČ projevilo při přidělování grantů, a dodavatelské firmě Sport technik Bohemia, která obě investice realizovala.

Druhým sportovištěm, které doznalo v letošním roce výrazné změny, jsou veřejná hřiště ve Svatoňovické ulici. Zde byl na původní asfaltovou plochu položen koberec z umělé trávy typu Lano Wimbledon o rozměrech 30x15 m. Jsou na něm nalajnována hřiště na tenis, košíkovou, odbíjenou a malou kopanou. Hřiště jsou oplocena, osazena brankami, konstrukcemi na košíkovou, sítěmi, sloupy, lavičkami a odpadkovými koši. Nové hřiště bylo zpřístupněno veřejnosti již v době prázdnin a potěšující je, že ho naše mládež využívá denně až do úplného setmění. Záměrem naší MČ je

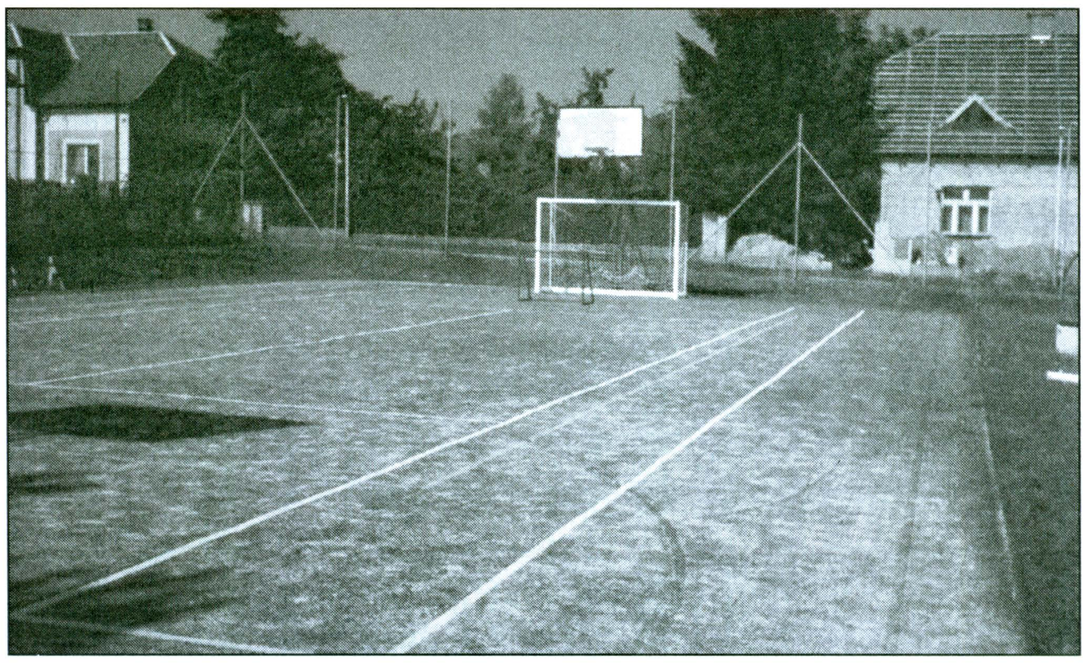

ještě přeměna sousedního antukového tenisového kurtu na hřiště rovněž s umělou trávou.

Celkové náklady na nově zbudované hřiště činily 357 tis. Kč, z toho 260 tis. Kč obdržela naše MČ od hl. m. Prahy díky grantové politice a zbývajících 107 tis. Kč jsme uhradili z vlastních finančních zdrojů. Realizaci umělého povrchu provedla firma Sport technik Bohemia, zbývající vybavení pak firma Sportin. Lze si jen přát, aby toto veřejné sportoviště nebylo úmyslně ničeno, tak jak se to již bohužel stalo krátce po jeho otevření, kdy neznámí vandalové posprejovali desky na košíkovou a konstrukce branek na kopanou, ze kterých ještě stihli vyřezat nové sítě.

Zbyněk Richter, starosta

Marná práce?

Naše MČ se rozhodla na jaře letošního roku ozdobit konstrukci mostu přes Rokytku v ulici Národních hrdinů převislými muškáty tak, jak to můžeme vidět v oknech mnohých rodinných domů v naší MČ. Do osmi těžko odmontovatelných atypických květinových truhlíků bylo vysazeno 40 sazenic, od kterých jsme si slibovali, že při svém plném rozkvětu zpříjemní celkový pohled na most a potěší naše občany, kteří tudy denně procházejí a projíždějí. Určité představy o tom, že naše snaha bude mařena, se naplnily již asi po týdnu. Sazenice v truhlících se začaly ztrácet neznámo kam. Než stačily



rozkvést, MČ musela sazenice několikrát doplnit. Stálo to pochopitelně určité finanční prostředky, ale nevzdávali jsme to. Bohužel se plenění truhlíků stalo pro některé občany sportem. Několikrát jsme lovili vytrhané rostliny z Rokytky a vytrvale se snažili svůj záměr dotáhnout do konce. Jsme rádi, že nám v tom pomohli i někteří spoluobčané, kteří nabízeli doplnění květin z vlastních zdrojů. Je to marná práce? Myslíme si, že ne. Přece i ti vandalové musí někdy pochopit, že to, co dělají, je špatně, a přestanou ničit to, co je ostatním ku prospěchu.

ÚMČ

Žili mezi námi

Josef Doležal (1920 – 1999), zasloužilý mistr sportu

V minulých dnech jsme sledovali s napětím olympijské hry. Možná si starší spoluobčané v té souvislosti vzpomněli, že i v Dolních Počernicích žil olympijský medailista – chodec Josef Doležal, původním povoláním typograf. A možná si pamatují více. Josef Doležal se do Počernic přiženil v roce 1948. Jeho sportovní úspěchy se datují právě do počátku padesátých let. Za celou sportovní dráhu vytvořil 12 světových rekordů, získal 25 titulů mistra ČR, 12x zvítězil ve slavném chodeckém závodě Praha-Poděbrady. Jeho medailová bilance z velkých světových soutěží je pozoruhodná. Získal titul mistra Evropy v závodě na 10 km a na tomtéž ME v Bernu 1954 byl druhý v chůzi na 50 km.

Zúčastnil se tří olympijských her – v Římě (1960), v Melbourne (1956) a v Helsinkách (1952). Z této slavné olympiády přivezl stříbrnou medaili ze závodu

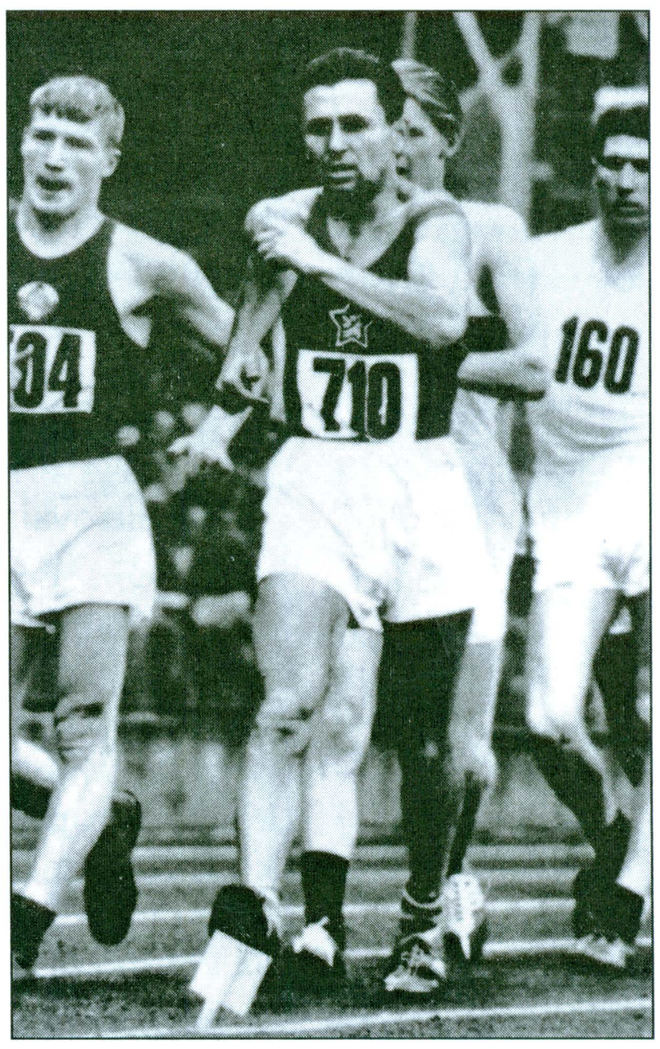

na 50 km. A právě po návratu z Helsinek mu místní občané připravili krásné přijetí v zámeckém parku. Zúčastnilo se ho na 3000 lidí, sláva to byla veliká. A jako hosté zde byli i Dana a Emil Zátopkovi. Paní Dana se přátelí s mojí matkou, a tak jsme se jí mohli zeptat, jak na pana Josefa Doležala vzpomíná: „Byl to fajn člověk, kamarád, na sportovištích ohromný bojovník." Při této slávě obdržel čestné občanství Dolních Počernic. Je mezi čtenáři ještě pamětník tohoto slavného dne v Počernicích? Josef Doležal se pak zapojil ještě do sportovního dění v obci, přesněji řečeno hrál a později i trénoval počernické fotbalisty.

Zemřel v roce 1999 a je pochován na dolnopočernickém hřbitově.

Díky informacím od pana Josefa Doležala ml. sepsal

MUDr. Pavel Boček

Jubilea

Jubilanti z našich řad ve IV. čtvrtletí 2004

Srdečné blahopřání k významnému životnímu výročí patří našim spoluobčanům:

ŘÍJEN: ❖ **Marie Marešová** ❖ **Ludmila Havlíková** ❖ **Karel Marvan** ❖ **Věra Nováková** ❖ ❖ **Marie Jelínková** ❖ **Marie Suchá** ❖ ❖ **Oldřich Vostárek** ❖

LISTOPAD: ❖ **Zdena Koudelová** ❖ **Marta Hájková** ❖ **Věra Brožová** ❖ ❖ **Ludmila Krňanská** ❖

PROSINEC: ❖ **Jiří Brož** ❖ **Jaroslav Fuka** ❖ **Jiří Novák** ❖

Do dalších let přejeme pevné zdraví a hodně životní pohody.

Dr. Tomáš Jirsák za KSZB

občanské sdružení POČIN – počernická iniciativa, U Koní 592, 281 931 131, 737 766 383, 603 212 272,
konto: Poštovní spořitelna 158412996/0300, pocin@volny.cz

POČIN U KONÍ

Před více než deseti lety jsem zahájil úsilí o pojmenování krátké uličky přiléhající ke hřbitovní zdi mezi ulicí Bakurinovou a výběhem pro koně. Jako nejvhodnější jsem zvolil název U Koní. Důsledně jsem tuto adresu používal v korespondenci, při vyplňování dotazníků a formulářů atp. Ve chvíli, kdy už se název U Koní zdál být poměrně zažitý, jsem ve spolupráci s naším občanským sdružením POČIN uspořádal petici občanů, žádající přidělení tohoto názvu. Tu podepsalo mnoho našich sousedů. Prostřednictvím MČ jsme ji pak poslali Magistrátu hl. m. Prahy. Bylo třeba věc připomínat, ale nakonec jsme zvítězili. S obrovskou radostí a s poděkováním všem signatářům petice, panu starostovi a dalším zaangažovaným pracovníkům úřadu MČ za pomoc, ale i poštovním doručovatelkám za pochopení, toleranci a trpělivost a konečně všem, kteří jakkoli jinak přispěli, mohu dnes konstatovat, že ulice **U Koní** už **existuje**. Proto vás všechny zveme na **Slavnostní akt odhalení „U Koní"**, k němuž dojde krátce před zahájením malého parkúru v rámci letošního Babího léta a na němž promluví i pan starosta Richter. Pokusíme se zajistit i něco pro zpříjemnění této události jako např. výstavu obrazů koní nebo podávání koňáku. Přijďte tedy před zahájením malého parkúru k rohu hřbitovní zdi u márnice, ať se s vámi můžeme podělit o radost z úspěchu.

Tomáš V. F. Jirsák Havran

DECIBELY NA DECIFESTU

„Ani já, ani úřad městské části nemáme problém půjčovat vám tyto prostory, které – jak sami vidíte – jsou ideální pro konání takové akce. Jsme rádi, že se vám u nás líbí a že se dobře bavíte... Takže buďte v pohodě.", proslovil mimo jiné pan starosta Zbyněk Richter ve svém pozdravu akci, nad níž laskavě přijal patronát. FEST 26, který se 3. a 4. září 2004 konal opět v pivovarských sálech, byl totiž již desátý v pořadí, proto jsme ho pojali trochu slavnostněji. Na hlavním pódiu během dvou festivalových dní vystoupilo tentokrát celkem 12 kapel a v sousedním sále zahrálo asi 5 diskžokejů. Vítězství v divácké anketě „Zlatý havran" patřilo již potřetí kapele Eufórie, která je stálicí našeho festivalu, zatímco premiéru na FESTu 26 měla táborská „Výstava obrazů", pražský „Kočkolit" a především dolnopočernický „Notor". Vyšla opět nová dvacečeska s programem. Hlavním dárkem k prvním kulatým narozeninám však bylo CD speciálně vydané pro tuto příležitost. Jedná se o kompilaci nahrávek všech kapel, které na FESTu 26 za jeho deset půlročníků vystoupily a daly k dispozici svoji nahrávku. Zájemci si mohou CD objednat u mne osobně nebo na stránkách festivalu na adrese www.fest26.tk, kde také naleznete plakátek DeciFESTu a mnoho jiných informací.

Děkuji tedy všem, kteří FEST 26/X „DeciFEST" umožnili, především realizačnímu štábu, a to v první řadě Ing. Petru Honzíkovi, mamince své a mé snoubenky za spolupráci na výrobě krásných triček, Jirkovi Roušů za plakát a jeho bratru Honzovi za „Dvacečesku" a výstavu fotografií a obrazů, dále partě „Smysly", která se tentokrát postarala o bezproblémový bar a čajovnu, "Agentuře Mejsnar" z Abatonu za ochotu při zapůjčení zvukového aparátu, půjčovně bicích „Marcel Pražský" za příznivou cenu a v neposlední řadě vstřícnému úřadu MČ Praha - Dolní Počernice v čele se starostou Richterem. Není snadné půjčovat prostory pivovaru během vrcholících příprav "Babího léta", ale jsem přesvědčen, že jsme vyslyšeli přání, které projevil pan starosta ve své zdravici: „Jen bych byl rád, kdybyste se chovali slušně."

Do dalších půlročníků přeji FESTu 26 hodně zdaru!

Tomáš V. F. Jirsák Havran,
generální prezident festivalu

DECI-FEST
3. a 4. 9. 04 FEST 26/X

Z dolnopočernické fary

Milí přátelé,

čas se nezastaví a stále přináší něco nového. Významnou změnu prožívá od září 2004 také naše osazenstvo fary. Až dosud jsme začátkem školního roku mezi sebou pokaždé přivítali partu mladých mužů, kterým roční pobyt mezi námi pomohl k rozhodnutí, zda chtějí či nechtějí žít a pracovat jako salesiáni. Prakticky se s nimi nejdříve seznámily děti, kterým se naši novicové věnovali v klubovnách na faře i v tělocvičně. Bohužel těchto kandidátů v posledních letech ubývá. Proč tomu tak je? Odpověď není jednoduchá, ale souvisí se změnami, kterými prochází celá naše společnost. Prožívání noviciátu se dvěma či třemi kandidáty pak postrádá skupinovou dynamiku, kterou mladí lidé potřebují. Proto jsme se rozhodli vytvořit společný noviciát se slovenskými kandidáty a naši mladí se budou stěhovat do Popradu. Umožňuje to také vznikající legislativa Evropského společenství a především kulturní a jazyková blízkost.

Osazenstvo fary se částečně změní a změní se i naše aktivity. Poněkud musíme zredukovat provoz v klubovnách, alespoň pokud nenajdeme pomocníky z řad dobrovolníků. Naopak snad bude možno výhledově posílit službu farnosti, popřípadě i zapojení do kulturního života obce. Mé přebývání v Dolních Počernicích však bohužel s noviciátem končí a stěhuji se do Zlína. Dovolte mi vyjádřit vděčnost za kus života prožitého mezi Vámi v tomto krásném koutku Prahy. Obohatilo mě vidět růst místních dětí a mládeže. Děkuji za hezkou spolupráci ve farnosti, se všemi pracovníky místní základní školy a s celou obcí a jejím vedením. A přestože všichni známe i vlastní lidskou křehkost, přeji Vám všem vytrvalost i radost z vytváření dobrých sousedských vztahů.

P. Ing. Josef Kopecký

Již druhým rokem vydává farní společenství při kostele Nanebevzetí Panny Marie svůj interní informační zpravodaj DoPoLí (neboli Dolnopočernický lístek). Duchovním otcem DoPoLí je administrátor naší farnosti P. Pavel Dominik Hertl, SDB. Časopísek přináší různé informace ze života farnosti a je možné si ho vyzvednout buď v kostele během mše svaté, nebo si vyžádat kopii na faře. Zájemcům je rovněž zasílána elektronická verze. Tu je třeba objednat na adrese dopoli@email.cz. I nekatolíky by z posledního čísla DoPoLí mohly zajímat následující informace:

- Náš kostel má nový obraz Nanebevzetí Panny Marie namalovaný paní Olgou Stárkovou, která k němu vysvětluje: „Kostel Nanebevzetí P. Marie v Dolních Počernicích, tematika vzkříšení a hlavně osobní poděkování P. Marii dalo vzniknout obrazu Nanebevzetí P. Marie. Na obraze jsou zobrazeny tři Marie – umírající, vzkříšená a oslavená (nebo také umírající, hledící do Boha a oslavená). K sobě ji zvedají Kristovy žehnající ruce. Drahokamy na obraze symbolizují proměněné rány Kristovy a také Nejsvětější Trojici. Oblouk světla kolem Mariiny hlavy by měl zobrazovat průchod (tunel) ze smrti do života. Obraz vznikl v r. 2003…" K tomu P. Hertl doplňuje, že tento nový obraz Nanebevzaté byl při večerní mši svaté 14. 8. benedikován k používání v posvátném prostoru.

- Máme velkou naději, že se rodí nová tradice – pouti v Dolních Počernicích. Jedním z plodů vzniku nové PaRaFy (pastorační rady farnosti) je snaha o demonstrativnější způsob prožívání liturgie a církevních slavností. Prakticky se to projevilo 16. srpna 2004, kdy jsme nejprve v kostele slavnostní mší svatou a následně i na kostelní zahradě slavili svátek Nanebevzetí Panny Marie. Na zahradě za kostelem bylo připraveno pod provizorními přístřešky několik stolů plných množství různého občerstvení, na grilu se opékaly klobásy, pivo, limo a káva, čaj tekly proudem, hudba hrála, všichni příchozí se dobře najedli i pobavili. Doufejme, že se jedná o dobrý start a že už příští dolnopočernická pouť bude slavnější a pestřejší. Tak tedy za rok, přesněji v nejbližší neděli po 15. srpnu 2005!

- V rámci tradičního festivalu v Dolních Počernicích – Babího léta – si při mši svaté 18. září 2005 v 19 hodin přijďte poslechnout části Mše G - dur od F. Schuberta v podání Dolnopočernického chrámového sboru. Řídí paní Marcela Babková.

- Přestože z Dolních Počernic odchází P. Ing. Jožka Kopecký ml., SDB, budeme mít v Dolních Počernicích o kněze víc. Na konci srpna se přistěhoval z Kobylis P. Mgr. Jenda Horký, SDB a do konce září má přibýt i nový budoucí ředitel P. RNDr. Mgr. Jožka Šplíchal, SDB, pracující na Ministerstvu školství, mládeže a tělovýchovy ČR.

- Pro vyučování náboženství v novém školním roce jsme připravili VELKÉ ZMĚNY. Vyučování bude probíhat VE STŘEDU OD 14.30 DO 15.30 hod. pro mladší děti (kterým je 7 – 9 let) a VE STŘEDU OD 15.30 DO 16.30 hod. pro starší děti (kterým je 10 - 13 let). První hodina bude letos 22. září 2004. Přihlásit děti je možné vyplněním přihlášky a jejím odevzdáním v sakristii nebo na faře. Je možné se též přihlásit přímo při první hodině. Vyplnění přihlášky s podpisem alespoň jednoho z rodičů je podmínkou k pravidelné účasti. Náboženství vyučuje P. Pavel D. Hertl, SDB a během roku se o výuku žáčků začne starat nová katechetka slečna Jana Ševčeková. Důvodem změny je skutečnost, že děti jsou v pátek již velmi unavené a těžko se soustředí, dále fakt, že mnoho pátků odpadá ve spojení s různými prázdninami, a nakonec i skutečnost, že v pátek odpoledne mnohé rodiny odjíždějí s dětmi na chatu, k babičce nebo na hory. Děkujeme za pochopení.

- Změny v provozu oratoře budou též více než jen kosmetické. Počet dnů, kdy je otevřena oratoř, se sníží na tři za týden, plus neděle. Oratoř bude ovšem otevřena o půl hodiny denně navíc, tedy od 12.00 do 15.00 hod. Přednost dostanou dny s odpoledním vyučováním. Které dny to budou konkrétně, sdělíme po harmonizaci se školním rozvrhem. I nadále hledáme jednoho nebo dva spolupracovníky pro práci ve všednodenní oratoři z řad studentů a mládeže. Hlaste se, prosím, Georgeovi.

- Maminky s dětmi na faře? Myslím, že uzrál čas k nabídce maminkám s malými dětmi (předškolními) k setkávání v prostorách fary. Smyslem tohoto maminkovského společenství je lepší vzájemné poznávání mladých rodin a případné poskytování vzájemných rad a pomoci, třeba i výměna hmotných dober (oblečků, hraček, kočárků, atp.). MAMINKY, teď je řada na Vás. Jestli máte zájem se setkávat a popovídat si (na faře nebo na zahradě fary), ozvěte se! Jak? Osobně, telefonem, e-mailem, faxem, na lístečku vhozeném do schránky „Dotazy a připomínky" v kostele, poštou, vzkazem přes člena/členku PaRaFy nebo jinak. Setkání by bylo pravidelně (1x za měsíc, 14 dní, týden?) některé všední dopoledne, kromě pondělí a úterý, kdy je na faře jiný program.

Texty P. Pavla Dominika Hertla, SDB, zpracoval Havran

Řádky pro zdraví

Radosti a strasti školáka

Začal školní rok, mnozí rodiče a děti zažijí neopakovatelně krásné zážitky prvních objevů. Objevů ze světa informací a světa sociálního, čím dál více obsahujícího úkolové situace. Chtěla bych vám sdělit něco i o druhé, odvrácené straně: dítě a rodič také zažívají pocit neúspěchu, úzkosti a obav z dalšího vývoje .

V praxi dětského psychiatra se setkávám s problémem zvaným SOCIÁLNÍ FOBIE. Někdy se jí také říkalo školní fobie. Nazýváme tak neodůvodněný strach z některých aktivit spojených se sociálním prostředím. Uvedu některé zdroje strachů: psát na tabuli, číst před třídou, odpovídat a ptát se před třídou, užít školní nebo veřejnou toaletu, jíst ve školní jídelně, jíst před ostatními... Pokud alespoň v náznaku nebo dokonce v plné síle dojde k takovýmto stavům u dítěte vstupujícího do sociálního světa, může navždy utrpět jeho sebedůvěra a poté schopnost se prosadit. Naprosto nezáleží, zda jedinec trpící sociální fobií má intelekt v pásmu geniality nebo podprůměru, nezáleží na tom, zda má dobré nebo ideální rodinné zázemí. Pokud není stav diagnostikován a léčen, můžeme se obávat nejhoršího: dítě se bude trápit a nikdy nevyužije svých mnohdy vynikajících osobnostních a intelektových kvalit. Takové dítě někdy předstírá odchod do školy a ve skutečnosti záškolačí. Rádo by do školy šlo, ale není schopno.

Je dobře, že medicína disponuje prostředky, kterými lze ovlivnit leckterá trápení. O to významnější je odstranění problému, pokud jde o člověka na začátku životní cesty.

Přeji vašim dětem krásný školní rok. A též jejich průvodcům na cestě do světa informací, učitelům.

MUDr. Jana Drtilová

Sport

Vážení sportovní přátelé,

v druhém čísle DPZ odstupující předseda pan Stanislav Bastl představil nově zvolený výbor a shrnul své osmileté období ve funkci předsedy TJ. Chtěl bych mu touto cestou poděkovat s velkou dávkou uznání za to, co pro TJ Sokol Dolní Počernice vykonal.

Po mém zvolení do funkce předsedy TJ jsme si spolu s novým výborem vytkli jednoznačné priority, a to zavedení zcela jasného a průhledného hospodaření s finančními prostředky a svěřeným majetkem TJ, zajištění sportovní činnosti jednotlivých oddílů a jejich další rozvoj, rozšíření členské základny a především podpora mládežnických družstev. Pomocí grantové politiky budeme usilovat o získání finančních prostředků na opravy a investiční akce na našich objektech a zařízeních. V současné době máme střechu, strop i parketovou podlahu v sokolovně v havarijním stavu. Rekonstrukci se nevyhnou ani tenisové kurty, kabiny a sociální zázemí na hřišti kopané. Bohužel tyto investice jsou tak vysoké, že není možné je hradit z rozpočtu naší TJ.

Nový výkonný výbor je úměrně zastoupen členy všech oddílů TJ, což považuji do budoucna za výhodu. Bude záležet na každém členovi výboru, jak úspěšně se nám podaří vyřešit problémy, které v naší TJ máme.

V posledních letech byly vynakládány značné finanční prostředky na výstavbu a obnovu hřišť na kopanou v areálu V Ráji. Zde patří velký dík panu Vladimíru Exnerovi, který má spolu s dalšími členy oddílu kopané velkou zásluhu na tom, jakou dnes mají tato hřiště podobu.

Dnes máme dvě travnatá hřiště s automatickou umělou zálivkou, dvě tréninková škvárová hřiště, víceúčelovou asfaltovou plochu, dva antukové kurty na odbíjenou a košíkovou a dva tenisové kurty včetně zázemí, které není v současné době ve vyhovujícím stavu, a samozřejmě sokolovnu. Myslím, že společně se sportovišti v naší ZŠ a veřejnými hřišti naší MČ mají naši občané, zejména mládež, k využívání volného času výborné podmínky.

Byl bych rád, kdyby se v následujících letech řady sportovců v naší TJ ještě rozšířily, o což se bude vedení všech našich oddílů jistě snažit. Jsem přesvědčen, že za čtyři roky, kdy skončí volební období nově zvoleného výboru, budou podmínky pro činnost v naší TJ Sokol ještě kvalitnější, než dosud.

Petr Polcar, předseda TJ Sokol Dolní Počernice

Sezóna skončila, sezóna začíná

Dovolte mi, abych vás opět po roce seznámil s úspěchy a neúspěchy oddílu košíkové v sezóně 2003/2004.

Oddíl košíkové je druhým největším oddílem TJ Sokol Dolní Počernice. Značnou část našeho oddílu tvoří dívčí mládežnická družstva. Družstvo starších dorostenek obsadilo 4. místo a mladší dorostenky 6. místo v pražském přeboru. Madší dorostenky se kromě pravidelné soutěže zúčastnily několika turnajů, kde sbíraly basketbalové dovednosti. Nejmladší minižákyně se zatím nezapojily do organizovaných soutěží, ale už vědí, co je to vítězství. Družstvo sehrálo několik přátelských zápasů a turnajů. V celoroční soutěži, kterou vyhlásili trenéři mládeže A. Musil a P. Polcar (docházka, dovednostní soutěže, aktivní přístup k tréninku, dosažené body při zápase), zvítězily Monika Dvořáková mezi staršími a Barbora Uzdařová mezi mladšími. Na tomto místě bych chtěl poděkovat všem dobrovolným trenérům mládeže za jejich práci.

Před sezónou se družstvo žen posílilo o dvě zkušené a dvě mladé a perspektivní hráčky. V první polovině soutěže překvapivě vyhrálo čtyři zápasy. Hned na začátku druhé poloviny se zranily klíčové hráčky K. Nerudová a B. Štíchová, a družstvo je nedokázalo nahradit. K jistotě udržení v soutěži ženy potřebovaly v posledním zápase porazit ženy z Michle, což se podařilo. Družstvo obsadilo 9. místo v nejvyšší pražské soutěži – tj. v Přeboru Prahy žen. To znamená, že i příští rok bude hrát stejnou soutěž. Doufám, že děvčata stabilizují kádr a že výsledek bude lepší než loni.

Muži „A" obsadili 7. místo v 1. třídě pražského přeboru. Družstvo přišlo o lepší umístění na hřištích soupeřů, protože kvůli úzkému kádru a absenci některých hráčů prohrálo zbytečně některé zápasy, které ho stály lepší umístění.

Muži „B" obsadili 9.místo v 2. třídě pražského přeboru. Družstvo prochází generační obměnou. Oporou družstva se pomalu stávají mladí hráči. Družstvo „B" již několikátý rok bojuje s nestabilitou kádru a z předních míst tabulky ho sráží špatná docházka. Snad se blýská na lepší časy.

Doufám, že sezóna 2004/2005 bude pro všecha družstva oddílu košíkové úspěšnější než ta minulá.

Tomáš Král, technický vedoucí oddílu košíkové

Městská část Praha - Dolní Počernice
spolu s Městskou částí Praha 14,
základní školou, občanským sdružením POČIN
v Dolních Počernicích
a NADACÍ KAPKA NADĚJE
vás zvou na

IX. ZAHRADNÍ SLAVNOST „BABÍ LÉTO“

v Dolních Počernicích a Hostavicích,
která se bude konat
v sobotu dne 18. září 2004 od 13.00 do 1.00 hod.
v zámeckém parku a přilehlých objektech
v Praze-Dolních Počernicích
a dále pak i v zámecké zahradě v Praze-Hostavicích

Program

PRAHA - DOLNÍ POČERNICE

ul. NAD RYBNÍKEM (u CR Campingu SOKOL)

- 08.00 – 10.00 hod. VETERÁN FIAT CLUB - příjezd účastníků srazu
- 10.30 hod. START SPANILÉ JÍZDY
- 12.00 – 14.00 hod. VOLNÁ PROHLÍDKA VOZŮ
- 15.00 – 17.00 hod. NÁVRAT SOUTĚŽÍCÍCH DO CÍLE
- 13.30 – 15.00 hod. START ORIENTAČNÍ SOUTĚŽE
- 18.00 hod. VYHLÁŠENÍ VÝSLEDKŮ SOUTĚŽE

AREÁL TJ Sokol „V RÁJI“

- 09.30 hod. BASKETBALOVÝ TURNAJ MLADŠÍCH DOROSTENEK
- 09.30 hod. TURNAJ V ODBÍJENÉ – SMÍŠENÁ DRUŽSTVA

HŘIŠTĚ „U KONÍ“

- 14.00 hod. VELKÝ JEZDECKÝ PARKÚR

AMFITEÁTR V ZÁMECKÉM PARKU (pod hrází rybníka)

- 13.00 hod. Slavnostní zahájení – Starostové MČ Praha-Dolní Počernice a MČ Prahy 14 Zbyněk RICHTER a Ing. Miroslav FRONĚK
- 13.15 hod. DECHOVÝ ORCHESTR PRALINKA a PRAŽSKÉ MAŽORETKY
- 14.30 hod. KAPKA NADĚJE – o poslání nadace promluví její ředitel MUDr. Pavel BOČEK, v hudebním bloku vystoupí populární zpěvačky Hanka KŘÍŽKOVÁ a Monika ABSOLONOVÁ
- 15.00 hod. Folková kapela KVOKÁL
- 16.00 hod. Folková kapela HLUBOKÉ NEDOROZUMĚNÍ
- 17.00 hod. Hudební formace OBŘÍ BROSKEV
- 18.00 hod. Kytarový beat ONLY
- 19.00 hod. Hudební formace CHARLES BRIDGE BAND
- 20.00 hod. Rock LUS 3
- 21.00 hod. Rock MEDVĚD 009
- 22.00 hod. Rock NATOTATA
- 23.00 hod. Rock DEN
- 24.00 hod. Rock POST MERIDIEM

ZÁMEK (ul. Národních hrdinů čp

- po celé odpoledne DEN OTEVŘENÝC

ZÁMECKÁ ORANŽÉRIE (ul. Náro

- po celé odpoledne VÝTVARNÁ DÍLN

PŘED ZÁMECKOU ORANŽÉRIÍ (v

- od 16.00 hod. Pohádka NÁPAD
- od 20.00 hod. MOJE ŽENA NEN
  ního spolku „Jiří“

BUDOVA BÝVALÉHO PIVOVARU (

Špejchar - MORAVSKÁ HOSPOD
ZABIJAČKOVÉ POCHOUTKY ■ PEČEN

- od 20.00 hod. CHARLES BRIDG

Pivovarské sklepení

- po celé odpoledne VÝSTAVA OBRAZ
  lava NYKLA, ak. mal. Romana FRANTY

MLÝN (hlavní budova)

- 14.00 – 17.00 hod. POHÁDKOVÝ SV

HOSPODÁŘSKÁ BUDOVA MLÝNA

Přízemí

- po celé odpoledne **HRNČÍŘKY ■ KO**

Podkroví

- po celé odpoledne VÝSTAVA ZE STA
- po celé odpoledne VÝSTAVA PRACÍ

PROSTORY ZÁMECKÉHO PARKU

- po celé odpoledne - JÍZDY NA HUCU
  - BANDŽÍDŽAMPIN
  - **UKÁZKY VÝCVI**
  - **SOUTĚŽE pro d**
  - PRODEJ VÝROBKŮ
  - VELKÝ BUŘTOPE
- 15.30 hod. HISTORICKÝ ŠERM –
- 16.00 hod. ANGLICKÉ RENESAN
- po celé odpoledne a večer STÁN

KOSTEL NANEBEVZETÍ PANNY

- 18.00 hod. BOHOSLUŽBA za d
  sboru, sbor řídí Ma

MEDIAN (bývalý Zelený dvůr, ul.

- po celé odpoledne DEN OTEVŘENÝCH

ÚŘAD MČ (Stará obec čp. 10)

- po celé odpoledne VÝSTAVA Stavební
- po celé odpoledne VÝSTAVA Malovan
- od 14.00 hodin VERNISÁŽ ATELIÉRU
- po celé odpoledne PREZENTACE STUDI
- po celé odpoledne VÝSTAVA – UKÁZK

Dvůr ÚMČ

- od 15.30 hod. HELIGONKÁŘI – sk
- od 17.00 hod. KDYŽ V PRAZE BEJ
  a Jan VÍZNER

VEŘÍ

ch hrdinů čp. 39)

OTEVŘENÉ ATELIÉRY

meckém parku)

ŠKY TEREZKY aneb O ZLÉ KOZE

DĚL –hudební komedie v podání divadel-
děbrady

up ze dvora z ul. Národních hrdinů)

PECIALITY ■ NÁPOJE VŠEHO DRUHU

AND

lgy STÁRKOV É, Aleny ŠLAPÁKOVÉ, Vác-
lalších

ÁŘI ■ KRÁLOVSKÉ VAFLE

H POČERNIC

Ů ZŠ DOLNÍ POČERNICE

CH KONÍCH
od hrází rybníka)
HASIČSKÉHO SBORU,

něné dílny Svatý Prokop U Červeného javoru
i totemu)

pina GLAMHOTH (francouzská část parku)

TANCE – Společenství MOLECHET (tamtéž)

É OBČERSTVENÍ

ARIE

vodu Dolnopočernického chrámového
BABKOVÁ

odních hrdinů čp. 73)

ŘÍ

oucnost Dolních Počernic

da Terezy ŠNAJDROVÉ

PUERI Mgr. Jiřiny OLIVOVÉ – BŘICHÁČKOVÉ

(animovaná tvorba) Praha-Dolní Počernice

ACÍ ČLENEK KLUBU DŮCHODCŮ

i Miroslava Š Ů S E

) BLAZE, účinkují Drahomíra VLACHOVÁ

- po celé odpoledne VÝSTAVA SOCH
- po celé odpoledne a podvečer OBČERSTVENÍ „U Lubora"

Čp. 6, ul. NÁRODNÍCH HRDINŮ

- od 14.00
a od 15.00 hod. Alšovo divadlo – LOUTKOVÉ POHÁDKY PRO DĚTI
divadelní soubor SVĚTLUŠKY
- po celé odpoledne a večer ČAJOVNA S HAVRANEM

PRAHA - HOSTAVICE

ZÁMECKÁ ZAHRADA

- 14.00 – 15.30 hod. ZPÁTKY DO POHÁDKY (zpívání a tance pro děti)
- 15.30 – 17.00 hod. ZÁBAVNÝ POŘAD PRO DĚTI se spoustou her a soutěží moderuje
Luboš VOTROUBEK, hostem pořadu Hynek TOMM
- 17.00 – 18.00 hod. JIŽNÍ SPOJKA – taneční orchestr ZUŠ Křtinská, Praha 4

V areálu zámku bude dále pro děti:

HOROLEZECKÁ STĚNA ■ ELEKTRICKÝ VLÁČEK ■ SKÁKACÍ HRAD ■
■ OBČERSTVENÍ ■ CUKROVÁ VATA ■ POPCORN

DOPRAVA

Dětský vláček, historické hasičské vozidlo „ANDULA", terénní vozy HUMMER

Zastávky:

Rybník Martiňák – Pension Český statek – Hotel Svornost (zastávka ČD) – Hostavický zámek

Vlak: z Masarykova nádraží ve směru na Kolín

Autobusy MHD: Palmovka č. 109, Želivského č. 208, Skalka č. 163 a Hloubětín č. 110

OBČERSTVENÍ

MORAVSKÁ HOSPODA ■ CAMPING SOKOL ■ ČAJOVNA S HAVRANEM
CUKRÁRNA U KAUCKÝCH ■ HOTEL SVORNOST ■ KIOSEK v zámeckém parku
OBČERSTVENÍ „U LUBORA" (v čp. 10)

K o n á s e z a k a ž d é h o p o č a s í

Sponzoři Babího léta 2004:

generální sponzor: JCDecaux AVENIR rencar EURO PLAKAT

dále firmy: JCDecaux

- AG BULLDOG
- AgE reklamní agentura
- Elektroinstalace Kamil Douděra
- hotel Svornost
- MEGABOARD
- News Outdor Czech republic, s. r. o.
- penzion Český statek
- REKOMONT, a. s.

a

- Naďa Horáčková
- Jaroslava Holubová
- Alena Kšádová
- Blanka Sikorová
- Eva Vavroušková

Okénko k našim sousedům

AKCE K 10. VÝROČÍ MČ PRAHA 14

ZÁŘÍ

Závody na koloběžkách a kolečkových bruslích

Ve středu 22. září odpoledne jste srdečně zváni na pěší promenádu nad tubusem metra u Rajské zahrady, kde můžete soutěžit v jízdě na koloběžkách a kolečkových bruslích. Od 16. hodiny budou závodit ti nejmenší a o hodinu později se budou moci na start postavit vedle teenagerů i dospělí.

Závody na in-line bruslích

Pořadatel tradičního silničního běžeckého závodu Běchovice – Praha rozšiřuje svůj program o jízdu na kolečkových bruslích. Tímto prvním ověřovacím ročníkem hodlá založit novou tradici a především využít pěknou trať s kvalitním povrchem při vyloučení veřejného provozu. Závod pořádá TJ Sokol Běchovice ve spolupráci s firmou Coca cola Beverages Česká republika, spol. s. r. o., ZŠ Běchovice a Městskou částí Praha 14. Závod se koná v neděli 26. září 2004. Startuje se ve 14.30 hodin na 13. km silnice Českobrodská v Běchovicích. Cíl - Praha 9-Kyje, Českobrodská, park v Jiráskově čtvrti. Trať je totožná s tratí běžeckého závodu. Délka je 5 km. Účastnit se mohou dospělí bez rozdílu věku i pohlaví. U dětí do 15 let je při jízdě nutný doprovod rodičů. Startovní kancelář závodu bude otevřena v sobotu 25. 9. od 14 do 18 hodin v paláci YMCA Praha 1, Na Poříčí 12. V den závodu v Běchovicích od 8 hodin v ZŠ nedaleko autobusové zastávky „Běchovice". Uzavření kanceláře je v 10.15 hodin. Účastník získá ve startovní kanceláři formulář přihlášky, který vyplní, a při předání obdrží účastnický diplom, po jehož odevzdání si v cíli vyzvedne překvapení. Písemné přihlášky předem nepřijímáme. Start je dosažitelný MHD ze stanice metra Černý Most autobusovou linkou č. 261 nebo č. 250 do stanice Běchovice. Další možný spoj je ze stanice metra Palmovka linkou č.109 do stanice Běchovice. Z cíle pak z autobusové zastávky Sídliště Jahodnice je možno použít autobusové linky č. 109, 208 nebo 110 – směr metro. Trať je uzavřena pouze pro veřejnou dopravu, autobusy MHD projíždějí po své původní trase. Závodníkům proto doporučujeme dodržovat pravidla silničního provozu a pokyny pořadatelů. S výjimkou startu je třeba jet v pravé části vozovky. Pokračování v jízdě za cílem je zakázané. Bližší informace po 18. hodině – tel. 606515002, e-mail: Ivana.Kafkova@cchbc.com

ŘÍJEN

Turnaj v bowlingu

V pondělí 4. října bude uspořádán v J.R.clubu-Bowling, Prelátská 12, Praha 9-Kyje (naproti kostelu sv. Bartoloměje) od 18 do 22 hodin turnaj v bowlingu. Vstup volný do naplnění kapacity herny se čtyřmi bowlingovými drahami.

Koncert

Ve středu 6. října můžete v kostele sv. Bartoloměje navštívit koncert pěveckého sboru ČVUT. Na programu budou díla W. A. Mozarta, J. S. Bacha, A. Scarlattiho, A. Dvořáka a dalších. Začátek v 18 hodin, vstupné dobrovolné.

Kurzy pro děti

Oddělení kultury a občanských záležitostí oznamuje, že do kurzů hudební výchovy (klavír, housle, flétna, kytara), výtvarné výchovy (kresba, malba, keramika), pohybové výchovy (cvičení s hudbou) a do dětského pěveckého sboru Prahy 14 „Pueri et Puellae XIV" přijímá přihlášky na školní rok 2004/2005. Bližší informace poskytne a přihlášky do kurzů a dětského pěveckého sboru přijímá paní Marcela Pavlíčková (tel. 281 005 279).

Naši čtenáři nám napsali...

V kraji „zapadlých vlastenců"

Dolnopočernický rehabilitační kroužek Klubu důchodců opět pobýval v době od 26. 4. do 8. 5. 2004 v objektu České spořitelny ve Vysokém nad Jizerou. K naší lítosti to byla poslední návštěva v tomto rekreačním zařízení. Spořitelna objekt prodala a o jeho dalším osudu není dosud nic známo. Svatý Petr k nám byl laskavější a pěkným počasím na nás nešetřil. Umožnil nám uskutečnit řadu pěkných vycházek po okolí Vysokého a pomocí autobusového spojení zvětšovat náš akční rádius.

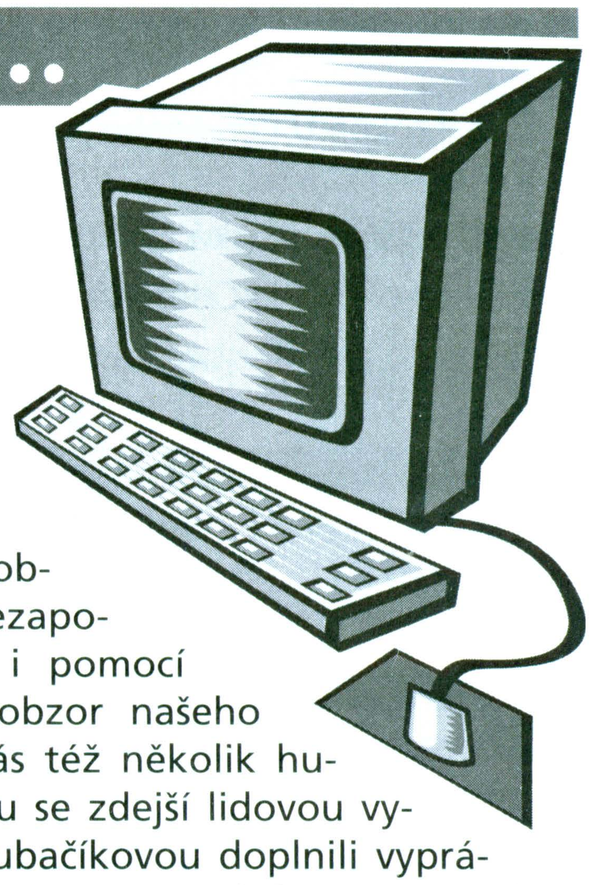

Další dobrý duch našeho pobytu, pan Jiří Pošepný, na kterého v tom dobrém slova smyslu nikdy nezapomeneme, nám seč mohl i pomocí svého mikrobusu rozšířil obzor našeho poznání. Uspořádal pro nás též několik hudebních večerů, které spolu se zdejší lidovou vypravěčkou paní Slávkou Hubačíkovou doplnili vyprávěním o životě v tomto kraji, o začátcích lyžování a zdejším ochotnickém divadle, které má staletou tradici. Od prosince 2003 natáčel režisér Pavel Stingl v nedalekých Pasekách nad Jizerou film s názvem Mír jejich dalším s pracovním podtitulem – ochotnický film. To vypovídá o výběru herců. Postavu pana učitele vytvořil náš pan Pošepný, jak jej můžeme vzhledem k vzájemnému přátelství nazvat. Ve filmu ožijí slavné postavy a legendy západních Krkonoš, a to nejen ve vzpomínkách místních klasiků a vypravěčů.



Rekreační zařízení OREA

Vzhledem k opakovaným návštěvám našeho kroužku v tomto kraji se na uvedení filmu budeme těšit. Díky panu Pošepnému jsme jeho pracovní verzi již zhlédli.

Ve vlastivědném muzeu ve Vysokém jsme si rovněž připomněli slavné rodáky města – JUDr. Karla Kramáře, prvního ministerského předsedu vlády naší nově vzniklé republiky v roce 1918. Postavil zde krásnou rezidenci, která v současné době slouží jako rekreační zařízení OREA a nazývá se „Větrov". Dalším zdejším rodákem byl PhDr. Vincenc Kramář, historik výtvarného umění – ředitel státní sbírky starého umění.

O vylepšení našeho zdravotního stavu se starala jako každoročně s plným zaujetím naše paní Anežka Svobodová. Ranní budíček provázela zpěvem po chodbách objektu. Od 7.30 do 8 hodin pokračovala rozcvičkou a od 10 do 11 hodin cvičením na rohožích ve společenských prostorách budovy. V odpoledních hodinách jsme ve skupinách podle zdravotních možností vyráželi na cesty za poznáním. Jedním z cílů našeho cestování byly Paseky nad Jizerou. Zde v krásném objektu SPT Telecom sloužícím k rekreaci jsme předjednali (a potom rovněž i v Rokytnici nad Jizerou v penzionu SKOL) možnost našeho pobytu v květnu příštího roku.

V Pasekách nad Jizerou jsme neopomněli navštívit „Památník zapadlých vlastenců", který je pod správou Krkonošského národního parku. Průvodcem je zde paní Andrea Bariaková, která je člověkem na svém místě – jak se lidově říká. Provedla nás a popsala vystavené exponáty s nevšedním zaujetím a zápalem pro svoji práci. Zdejší slavný písmák, houslař, muzikant a učitelský pomocník Věnceslav Metelka, jehož osobnost zvěčnil Karel Václav Rais ve svém románu „Zapadlí vlastenci", by z ní měl určitě radost. Věnceslav Metelka není pouze autorem pozoruhodných pamětí, které se dočkaly opakovaného knižního vydání, stal se rovněž zakladatelem krkonošské houslařské školy. Jednou z nejzajímavějších expozic památníku je velmi citlivě pojatá stálá výstava výrobců houslí, která není jenom vzpomínkou na bývalé slavné mistry houslaře. Je i současností, ve které pokračují mistři Přemysl Otakar Špindlen, jeho syn a rod Pilařů, kteří dovedli houslařské umění k metám nejvyšším. Z Pasek jsme pokračovali do Příchovic a Kořenova. Zde stojí na pomezí Jizerských hor a Krkonoš na vrchu zvaném Hvězda více než 110 let rozhledna zvaná Štěpánka. Nabídla nám vzhledem k jasnému dni velkolepou vyhlídku do kraje.

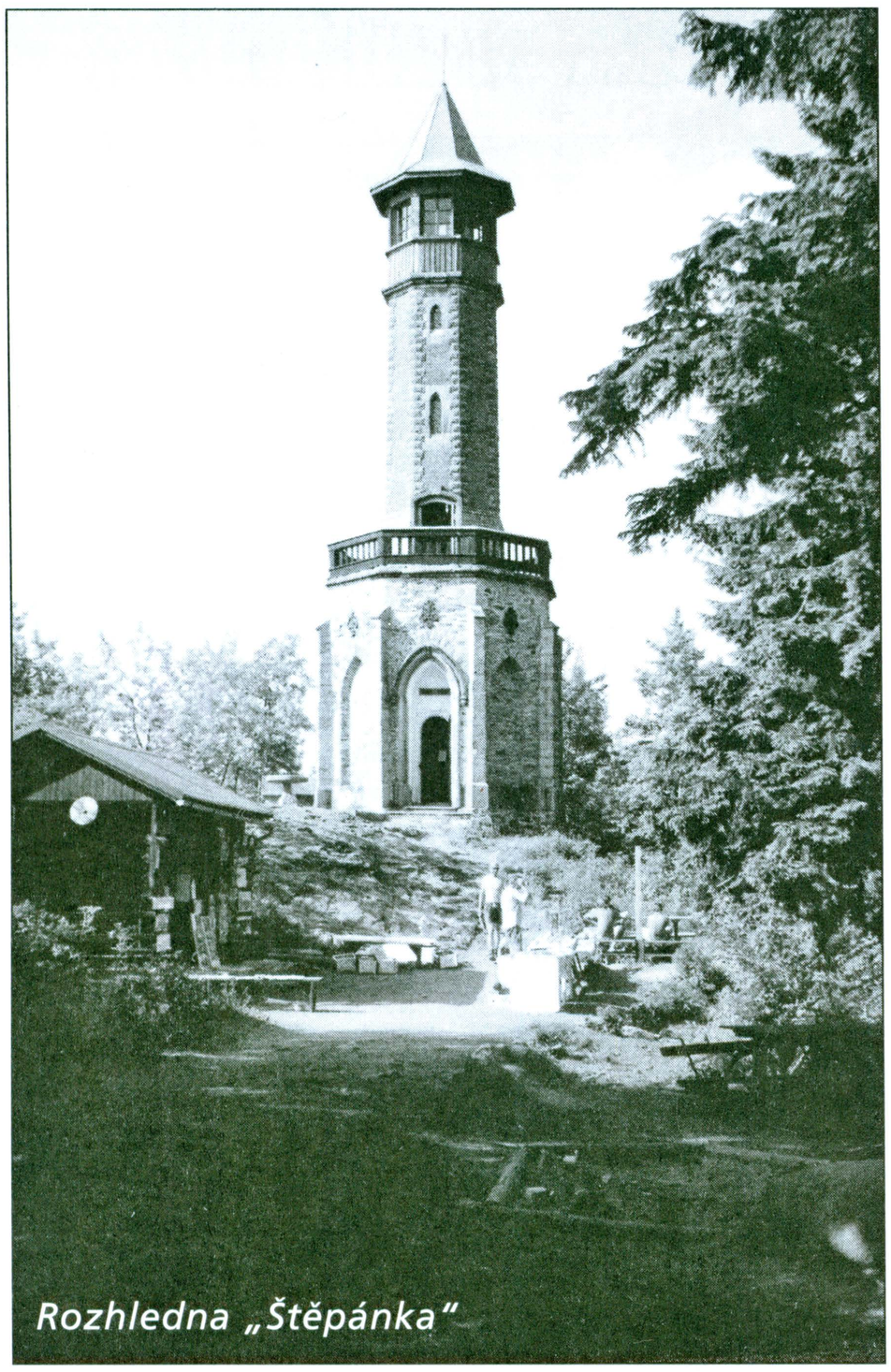

Rozhledna „Štěpánka"

Držme si vzájemně palce, aby nám zdraví vydrželo a všechny ostatní podmínky nám umožnily návrat do těchto míst i v příštím roce 2005.

Foto autor *Ladislav Svoboda*

Odjezdy autobusů a vlaků ze zastávky Dolní Počernice do zastávky

Hloubětínská								Palmovka										Želivského										Skalka			Lehovec		Masarykovo nádra í			
110								109							168			208										163			503		vlak			
	🛠						v		🛠				v			🛠			🛠								v		🛠	v						
0	7						7	0							0			0										0			0		0			
1								1							1			1										1			1	1	1			
2								2							2			2										2			2	1	2			
3								3							3			3										3			3	1	3			
4	25	45					27	4	22	48			53		4			4	47							50*		4			4	1	4	43🛠			
5	8	23	33	43	53		17	47	5	7	22	**37**	52	**23**	**53**	5	45								**40***		5	**24**			5		5	13		43🛠	
6	3	13	23	33	43	53	14	44	6	7	22	37	52	23	53	6	0	15	30	45	6	1	8	15	23	**30**	38	44	52	10	35	6	**23**		**26**	6			6		13	43
7	3	15	27	39	54		14	44	7	**7**	22	37	52	**23**	**53**	7	0	15	30	45	7	1	9	18	27	36	**45**	57		**5**	35	7	6	**54**		7			7	1🛠	13🛠	31🛠	43
8	14	34	54				14	44	8	7	23	58		23	**53**	8	2				8	12	35							0	**30**	8	**54**		**14**	8		8	1🛠	13🛠	43	
9	14	34	54				14	44	9	**28**	58			23	**53**	9					9	**4**	34							0	30	9	54		**34**	9		9	43			
10	14	34	54				14	44	10	28	58			23	**53**	10					10	4	**34**							**0**	30	10	**54**		**54**	10		10	43			
11	14	34	54				14	44	11	**28**	58			**23**	53	11					11	4	34							**0**	30	11	**54**			11		11	43			
12	14	34	54				14	44	12	28	58			23	**53**	12					12	**4**	34							0	**30**	12	**56**		**24**	12		12	43			
13	14	34	54				14	44	13	**28**	56			**23**	53	13					13	4	**33**							0	30	13	**56**		**44**	13		13	43			
14	11	26	41	56			14	44	14	11	26	41	56	**23**	**53**	14					14	2	21	33	44	**54**				**0**	30	14	**56**			14		14	43			
15	11	26	41	56			14	44	15	11	**26**	41	56	23	53	15					15	4	14	24	34	44	54			**0**	30	15	**56**		**4**	15		15	13🛠		43	
16	11	26	41	56			14	44	16	11	26	41	56	**23**	**53**	16					16	**4**	14	24	38	52				0	**30**	16	**56**		**24**	16		16	13🛠		43	
17	11	26	41	56			14	44	17	11	26	**41**	58	23	**53**	17					17	7	22	**37**	59					0	30	17			**54**	17		17	13🛠		43	
18	11	26	41	57			14	44	18	23	53			23	**53**	18					18	28								**0**	30	18	**9**			18		18	43			
19	17	47					14	47	19	23	**53**			23	**53**	19					19	0	**30**							0	**30**	19	**43**		**43**	19		19	21🛠		43	
20	17	47					17	47	20	23	53			**23**	53	20					20	0	30							0	30	20				20		20	43			
21	17	47					17	47	21	**23**	53			23	**53**	21					21	**1**	41							**1**	41	21	**42**		**42**	21		21	43			
22	17	47					17	47	22	23	**53**			**23**	53	22					22	**11**	41							**11**	41	22				22		22	43			
23	17	47					17	47	23	23				**23**		23					23	**21**								**21**		23	**42**		**42**	23		23	36H			

🛠.....všední dny, v .....víkendy a svátky, *.....jen v sobotu, H.....jede z Hlavního (nikoli z Masarykova) nádraží

zvýrazněné spoje zajišťuje nízkopodlažní vozidlo, podtržené spoje u linky 110 jedou jen do zastávky Hloubětín, dále do zastávky za Avií, u linky 168 staví v zastávce OC Štěrboholy

FATA MORGANA

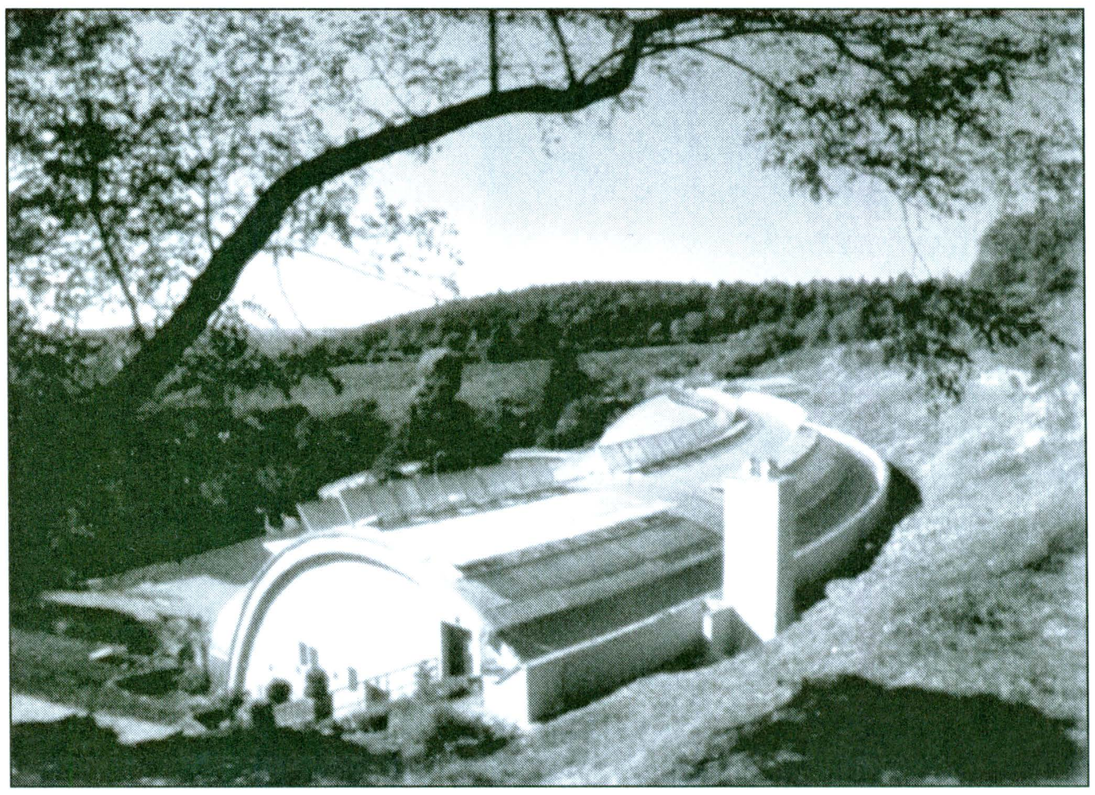

Fata morgana je složitý optický jev, kdy dochází k lomům a odrazům světla na vzduchových vrstvách s anomálně rozloženou hustotou, při kterém lze za vhodných podmínek vidět i předměty za obzorem. Potud slovníková definice. Obecněji si pod tímto pojmem asi většina z nás představí přelud, iluzi či zrakový klam.

Dne 12. června 2004 byla zpřístupněna veřejnosti Fata Morgana v Pražské botanické zahradě v Tróji. Je to esovitě prohnutý tropický skleník, zařezávající se do skalnatých útvarů vystupujících z příkrého svahu. Jeho délka činí 130 m, šířka 17 m, výška kolísá mezi 4,5 a 11 m. 225 metrů cest provede návštěvníky expoziční plochou o rozloze 2190 m^2.

A proč zrovna Fata Morgana? Dovolím si ocitovat první odstavec z propagačního materiálu, který dostanete současně se vstupenkou: „Tropický skleník Fata Morgana není sbírkou shromážděných vzácných a chráněných rostlin, kuriozit a unikátů. Doba, kdy davy zvědavých návštěvníků přicházely spatřit na vlastní oči kvetoucí orchidej, viktorii královskou nebo masožravé rostliny, je dávno pryč. Budoucnost patří moderním expozicím, které vytvářejí co nejdokonalejší iluzi skutečného výletu do tropické přírody, navozují pocity romantiky, zaměstnávají nejen oči, ale i další smysly, a to prostřednictvím vůně květů, teploty a vlhkosti vzduchu, hlasů ptáků a žab. Snaží se přiblížit co nejvěrněji atmosféru autentické části lesa s rostlinami, charakteristickými pro určitou oblast. Ukazují, jak je tato příroda bohatá a o co všechno lidé přicházejí, když ji ničí, a také se snaží pomoci výzkumu a ochraně tropické přírody."

Skleník je rozdělen do tří částí: polopoušť, tropický deštný prales a chlazená část. Prohlídka začíná v poměrně malé suché písčité části věnované flóře tří kontinentů. Poté vás cesta zavede do podzemního tunelu s hrubou výdřevou, kde můžete ve dvou vitrínách zhlédnout stínomilné rostliny. Štola posléze přechází do proskleného tunelu dělícího na dvě části tropické jezero. Pravá část vám přiblíží biotop vodstev starého světa, levá část biotop nového světa. Při východu z tunelu se vynoříte v deštném pralese, který zabírá největší plochu skleníku... Vlhko, horko, žurčení vodopádu a bohatá zeleň čtyř kontinentů. Z vyhlídkové terasy na konci této části se můžete pokochat pohledem na šestimetrový vodopád i na celý skleník. Poslední část – svět horského mlžného lesa v tropickém a subtropickém klimatickém pásu – je nejmenší, ale patří ke světovým unikátům. Podobných expozic je ve světě jen pár, bez pomoci techniky by nemohly vůbec vzniknout. Tryskou ve stropě se občas vevalí mlžné cáry a na rozdíl od dvou předchozích expozic je zde příjemný chládek. Své místo tu mají rostliny ze tří kontinentů včetně masožravých unikátů.

Nachází se tu ještě další prostor, ten je však pro návštěvníky nepřístupný. V něm se shromažďují ohrožené druhy

Odjezdy autobusů a vlaků do zastávky Dolní Počernice ze zastávky

Hejtmanská									Palmovka										Želivského												Skalka			Lehovec			Masarykovo nádra í		
110									109							168			208												163			503			vlak		
	⚒						v			⚒				v			⚒			⚒								v			⚒	v		⚒	v				
0	17	37					17	37	0							0			0											0			0			0	10H		
1									1							1			1											1			1	23		1			
2									2							2			2											2			2	23		2			
3									3							3			3											3			3	23		3			
4	57						52		4	50						4			4	***30***										4	***49***		4	23		4	0⚒	30	
5	23	44	54				17	47	5	5	20	35	50	29	***59***	5	28	43	58	5	1	21	38	47	55				21*	51*	5	***49***	***50****	5			5	0⚒	30	
6	4	14	24	34	44	54	18	48	6	***5***	20	35	50	***29***	59	6	13	28	43	58	6	***2***	10	17	25	32	40	47	55	***30***		6			6			6	0⚒	30	
7	4	14	24	34	45		18	48	7	5	20	47		26	***56***	7	13	28	43		7	2	***10***	17	25	32	40	48	56	2	32	7	***12***	***40***	7			7	0⚒	30	
8	5	25	45				18	48	8	***17***	47			***25***	55	8	2				8	5	17	***32***						***2***	32	8	***18***		8			8		30	
9	5	25	45				18	48	9	17	47			***25***	55	9					9	2	32							2	***32***	9	20	***0***	9			9	30		
10	5	25	45				18	48	10	***17***	47			***25***	55	10					10	***2***	32							2	***32***	10	***20***	***20***	10			10	30		
11	5	25	45				18	48	11	17	47			***25***	***55***	11					11	2	***32***							2	32	11	***20***	***50***	11			11		30	
12	5	25	45				18	48	12	***17***	47			25	55	12					12	2	32							***2***	32	12	***20***		12			12	30		
13	5	25	45				18	48	13	17	36	51		***25***	***55***	13					13	***2***	25	40	55					2	***32***	13	***20***	***10***	13			13	30		
14	5	25	39	54			18	48	14	6	***21***	36	51	25	***55***	14					14	6	***17***	27	37	47	57			2	***32***	14	***20***	***30***	14			14	0⚒	30	
15	9	24	39	54			18	48	15	6	21	36	51	***25***	55	15					15	7	17	***27***	37	47	57			2	32	15	***20***	***50***	15			15	0⚒	30	
16	9	24	39	54			18	48	16	6	21	***36***	51	25	***55***	16					16	7	22	37	***52***					***2***	32	16	***20***		16			16	0⚒	30	
17	9	24	39	54			18	48	17	6	21	36	51	***25***	55	17					17	7	22	37						2	***32***	17	***30***	***20***	17			17	0⚒	30	
18	9	24	39	58			18	48	18	6	***25***	55		***25***	55	18					18	0	30							2	32	18			18			18	0⚒	30	
19	18	38	58				18	48	19	25	55			***25***	56	19					19	***2***	32							***2***	32	19	***9***	***9***	19			19	0⚒	30	
20	18	38	58				18	48	20	***25***	55			***26***	***56***	20					20	1	***31***							2	***32***	20			20			20	30		
21	17	47					17	47	21	25	***55***			26	56	21					21	1	***41***							1	***41***	21	***6***	***6***	21			21	30		
22	17	47					17	47	22	25	55			***26***	***56***	22					22	11	***51***							11	***51***	22			22			22	30		
23	17	47					17	47	23	***25***	55			26	***56***	23					23	***51***								***51***		23	***6***	***6***	23			23			

⚒.....všední dny, v .....víkendy a svátky, *.....jen v sobotu, = ...jen v neděli a svátek, H.....jede z hlavního, nikoli z Masarykova nádraží

zvýrazněné spoje zajišťuje nízkopodlažní vozidlo, podtržené spoje staví v zastávce OC Štěrboholy

rostlin zabavené pašerákům, které se však v expozicích nesmějí používat.

A jak se tam dostanete? Metrem do stanice Holešovice, odtud autobusem 112 na konečnou stanici ZOO a dále asi 10 minut pěšky do kopce ulicí Trojskou; cesta je dobře značena ukazateli. Ve skleníku jsou bezbariérové komunikace pro invalidní návštěvníky. Vstupné je 90 Kč, pro děti a studenty polovina, rodinné vstupné 220 Kč. Otevřeno je denně kromě pondělí, v létě od 9 do 19 hodin.

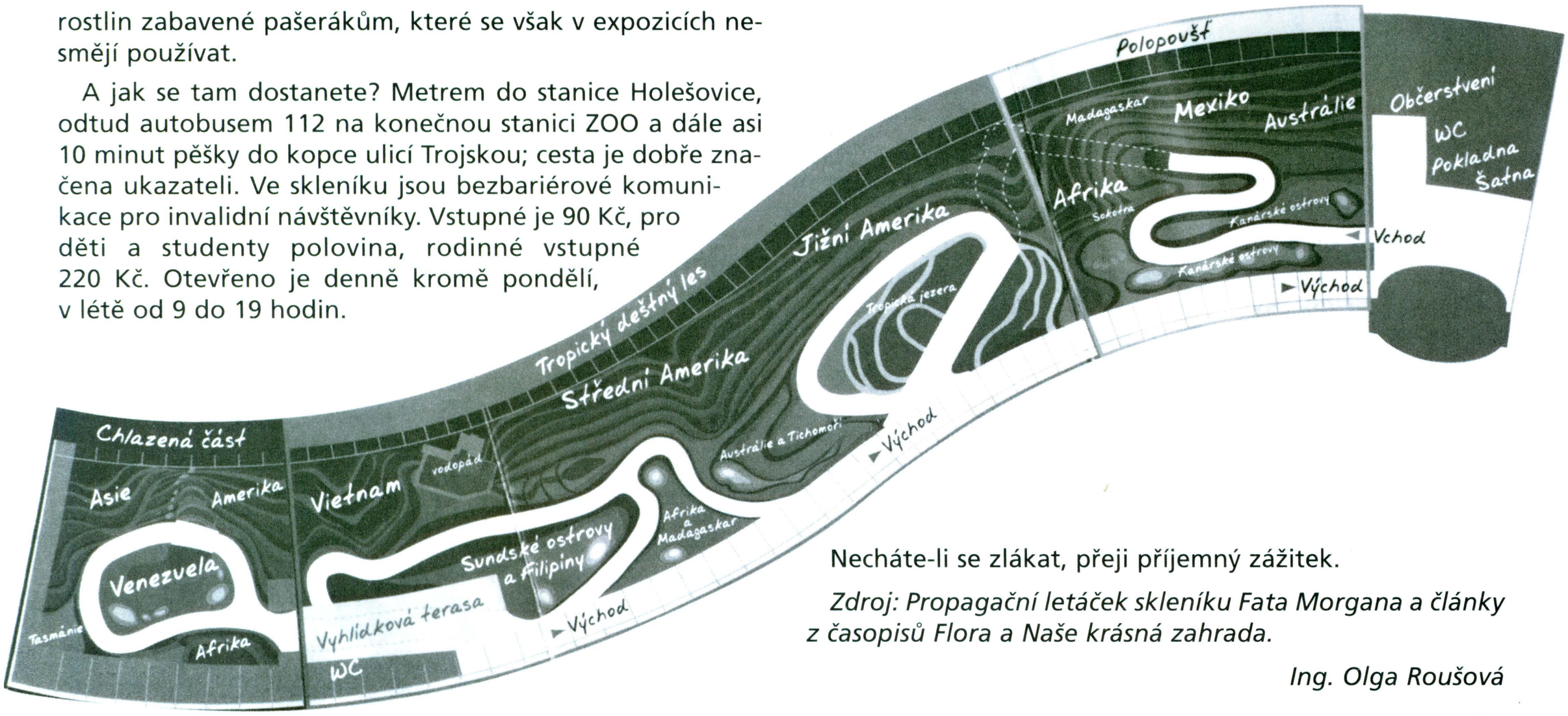

Necháte-li se zlákat, přeji příjemný zážitek.

Zdroj: Propagační letáček skleníku Fata Morgana a články z časopisů Flora a Naše krásná zahrada.

Ing. Olga Roušová

Místní knihovna

Výběr z nových knih Místní knihovny v Dolních Počernicích

Václav Horyna	**Lásky českých královen**
Konrad Kramar	**Vrtochy Habsburků**
Will Fowler	**Operace Overlord**
Robin Cross	**Pád orlice *Poslední dny třetí říše***
Pavla Jazairová	**Izrael a Palestina, Palestina a Izrael**
Jiří Janoš	**Tajemná země Nippon**
Jaroslav Vogeltanz	**Koně evropských národních parků**
Alena Vondrušková, Kamila Skopová	**České zvyky a obyčeje**
Jitka Hrdličková	**Víte, co na sebe?**
Arnošt Tabášek	**Adina Mandlová *Fámy a skutečnost***
Ladislav Štaidl	**Víno z hroznů**
Daphne duMaurier	**Obětní beránek**
Mo Hayder	**Ptáčník**
Cay Rademacher	**Záhada údolí králů**
Pauline Gedgeová	**Dítě jitra**
Peter Freund	**Laura a dobrodružství Aventery**
Anders Jacobsson, Sören Olsson	**Bert a bráchové**
Miroslav Stoniš	**Kluci jedna radost**
Ivona Březinová	**Trosečníci**
Jela Mlčochová	**Adrianin druhý případ**

Světla Parkanová, knihovnice

O výkonu samosprávy v naší městské části

(pokračování článku z DPZ č. 3)

Vážení spoluobčané,

v minulém čísle DPZ jsem vás stručně seznámil s výkonem samosprávy z širšího hlediska, zejména pak z pohledu hl. m. Prahy. Dnes se budu zabývat složením a výkonem samosprávy v naší MČ. Jistě je vám známo, že zástupci samosprávy naší MČ jsou voleni vámi občany v tzv. komunálních volbách. Volební období je čtyřleté. V čele samosprávy stojí zastupitelstvo, které si ze svých řad volí starostu, případně zástupce starosty a radu. Zastupitelstvo MČ musí mít minimálně 7 a maximálně pak 45 členů. Počet jeho členů se řídí počtem obyvatel městských částí. V našem případě má zastupitelstvo (dále jen ZMČ) 15 členů. Pokud je počet zastupitelů nižší než 15, nevolí se rada (dále jen RMČ) a její funkci zastává starosta MČ. Počet členů RMČ může být 5 – 9, přičemž nesmí přesahovat jednu třetinu počtu členů ZMČ. V našem případě byla zvolena RMČ v počtu 5 členů. Radu, starostu a zástupce starosty volí zastupitelstvo na svém ustavujícím zasedání. Pro oživení paměti zde uvedu jména zástupců naší samosprávy.

Členové zastupitelstva MČ:

Zbyněk Richter, starosta, člen RMČ
Ing. Miloslav Král, zástupce starosty, člen RMČ
MUDr. Pavel Boček, člen RMČ
Ing. Hana Jaklová, členka RMČ
RNDr. Tomáš Jirsák, CSc., člen RMČ
Kamil Douděra
Josef Kanta
Mgr. Hana Králová
Ing. Josef Nožička, CSc.
Jakub Ruml
Ing. Ivan Růžička, CSc.
Bc. Jiří Schwarz
Ing. Evžen Smrkovský, CSc.
Petr Stránský
Mgr. Jan Šantl, CSc.

Zastupitelé nemohou být ze své funkce v průběhu volebního období odvoláni, zatímco radní a starosta mohou být odvoláni na základě usnesení ZMČ. Takto odvolaný člen RMČ zůstává i nadále členem ZMČ. Odvolaný starosta nebo zástupce starosty při svém odvolání z této funkce přestává být automaticky i členem RMČ a zůstává pouze členem ZMČ, které pak zvolí ze svého středu nové funkcionáře. Každý člen samosprávných orgánů však může ze své funkce odstoupit z vlastní vůle. V tomto případě je pak podle stanovených pravidel nahrazen dalším členem politické strany, za kterou ve volbách kandidoval. Zastupitelstvo MČ se schází na svých zasedáních dle potřeby, nejméně pak jednou za tři měsíce. V naší MČ je zvykem, že se ZMČ schází jednou za měsíc, pouze v letních měsících využívá tříměsíční lhůtu stanovenou zákonem.

Zastupitelstvo MČ rozhoduje ve věcech, které mu jsou svěřeny zákonem o hl. m. Praze nebo zvláštním zákonem. Dále tento zákon stanoví, kterými ze svých pravomocí může ZMČ pověřit radu MČ.

Rada MČ, v našem případě pětičlenná, je ze své činnosti odpovědná ZMČ a schází se zpravidla jednou týdně, při řešení naléhavých problémů i častěji. RMČ opět rozhoduje ve věcech stanovených zákonem o hl. m. Praze a ve věcech, které jí jsou svěřeny usnesením ZMČ. RMČ je výkonným orgánem MČ v oblasti samostatné působnosti a její rozhodnutí jsou ve většině případů pro MČ velmi důležitá, a na jejích členech tedy leží velká zodpovědnost. RMČ naší MČ velmi často pověřuje starostu k provedení úkonů, jejichž výsledky jsou pak podstatné při rozhodování RMČ, případně ZMČ.

Starosta MČ je ze své funkce též odpovědný zastupitelstvu a zastupuje MČ navenek. Úkony, které vyžadují schválení ZMČ nebo RMČ může starosta provést jen po jejich předchozím schválení, jinak jsou tyto právní úkony neplatné. Starosta však při výkonu své funkce vykonává tisíce dalších úkonů, které nepodléhají schválení RMČ ani ZMČ, ale bez nichž by samospráva v MČ nemohla vůbec fungovat. Ale o tom třeba až příště.

Zbyněk Richter, starosta

Přivítání nových občanů MČ

Dne 6. 9. 2004 se uskutečnilo v budově ÚMČ na podnět starosty MČ setkání nových obyvatel naší MČ, kteří postavili své rodinné domy při ulici Národních hrdinů (pod Auto-Exner).

V úvodní části všechny přítomné starosta přivítal a seznámil je se všemi oblastmi veřejného života v Dolních Počernicích, zejména pak s územním rozvojem a připravovanými stavbami, týkajícími se naší MČ. Následně se rozvinula živá diskuse, v níž starosta a přítomný člen ZMČ pan Petr Stránský odpovídali na dotazy, které se povětšinou týkaly zdárného dokončení celého nového souboru rodinných domů.

Na závěr starosta nabídl novým obyvatelům naší MČ spolupráci a možnosti účastnit se aktivně prakticky ve všech oblastech veřejného života v Dolních Počernicích a přislíbil, že na nejzávažnější otázky, které byly v diskusi položeny, podá v krátké době fundované odpovědi.

Přejeme novým občanům naší MČ, aby se jim u nás dobře a spokojeně bydlelo.

ÚMČ

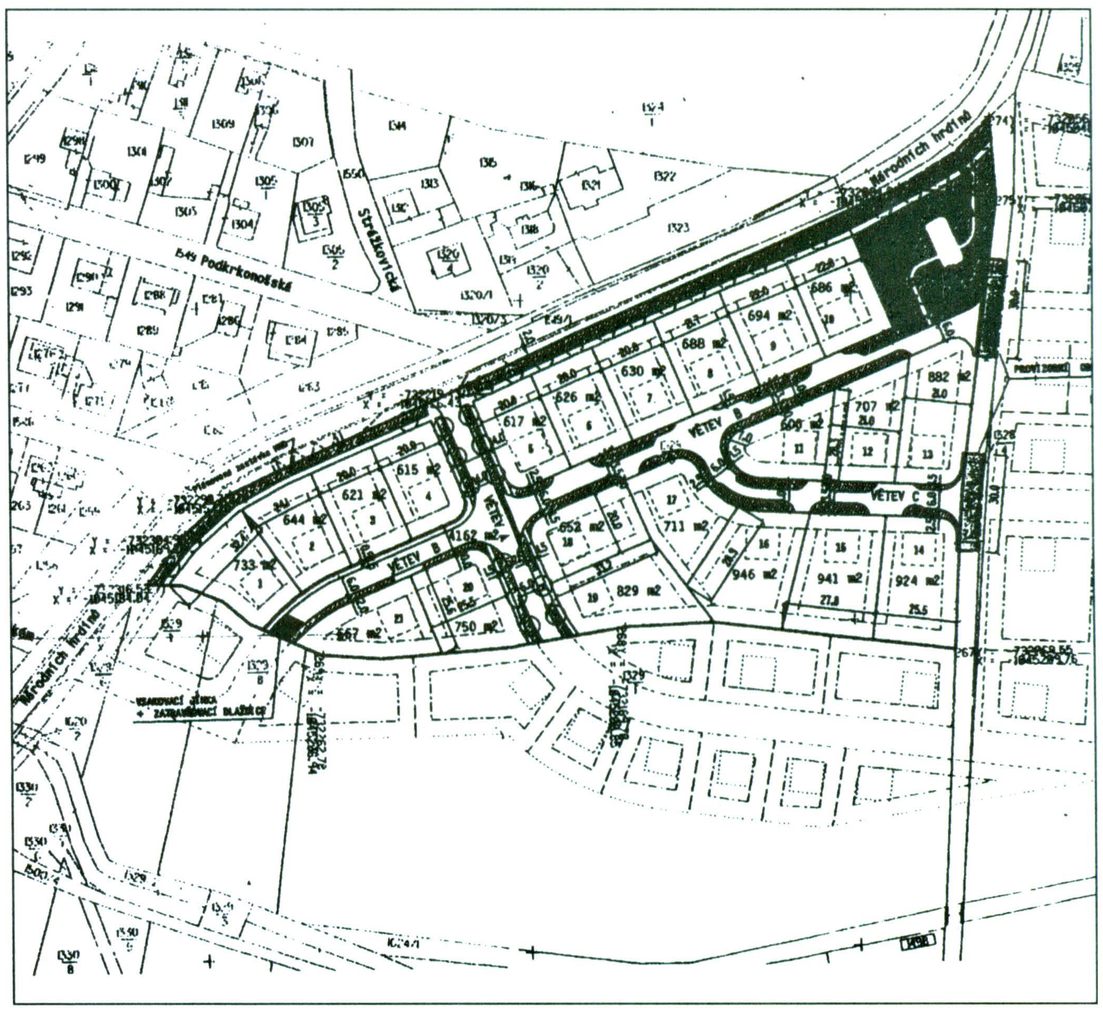

Stručná informace o ÚMČ Praha 14

Úřad MČ Praha 14

Bratří Venclíků 1073, 198 21 Praha 9 - Černý Most

ústředna	225 295 111	
informační kancelář	225 295 270	
internetová adresa	www.praha14.cz	
e-mail	podatelna@p14.mepnet.cz	
starosta	Ing. Miroslav Franěk	225 295 235
tajemník úřadu	Ing. Luděk Lisý	225 295 237
odbory:	územního rozvoje	225 295 291-5
	výstavby	225 295 218
	živnostenský	225 295 217

Bratří Venclíků 1072, 198 21 Praha 9 - Černý Most

odbory a oddělení:	občansko správní	225 295 340
	osobních dokladů *(OP, cestovní doklady)*	225 295 552
	matrika	225 295 338
	ověřování listin	225 295 336
	školství	225 295 215
	sociálních věcí a zdrav.	225 295 301
	životního prostředí	225 295 325
Redakce „Listy Prahy 14“		281 005 581-2, 281 005 445

Generála Janouška 844, Praha 9 - Černý Most

státní sociální podpora	281 914 105

Přejmenování veřejného prostranství v naší MČ

Usnesením Rady hl. m. Prahy č. 1354 ze dne 10. 8. 2004 byl schválen návrh na přejmenování části **Bakurinovy ulice**, odbočující západním směrem podél hřbitovní zdi k výběhu koní, na ulici **U Koní**.

Inzerce

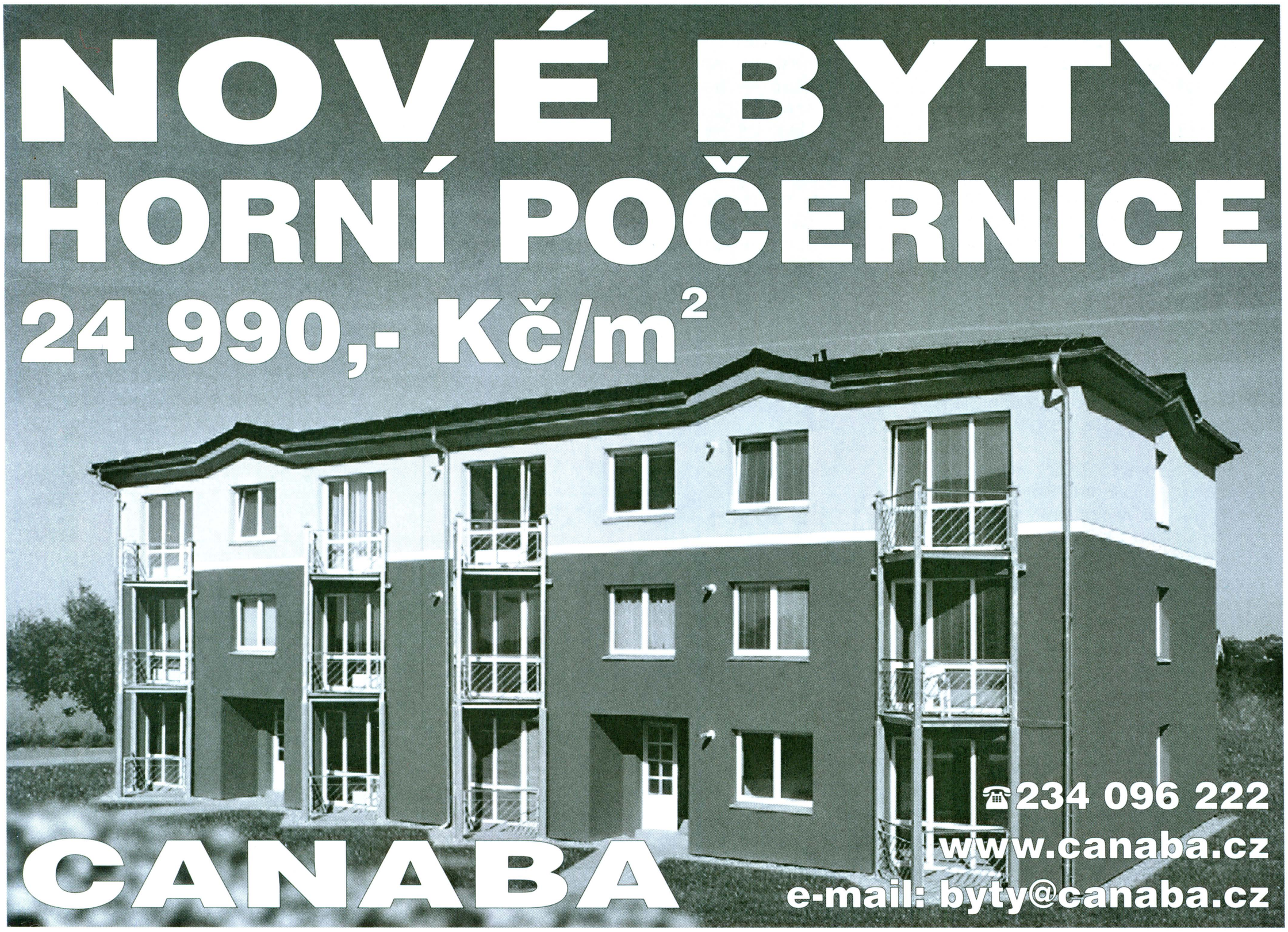

Z dějin naší obce

82. Dolní Počernice ve dvacátých letech 20. století (část 1. 1920 – 1925)

Konsolidaci poměrů v mladém československém státě po 1. světové válce předznamenala již v r. 1919 měnová reforma, která zajistila nadlouho vysoký devizový kurz koruny. A také pozemková reforma, kterou byla vyvlastněna za náhradu zemědělská půda nad 150 hektarů a prodána menším zeměděl-



Desítky tisíc bývalých legionářů, kteří se v letech 1919 a 1920 vrátily do Československa, vytvořily v r. 1920 zájmovou organizaci, která si předsevzala vedle svépomocné činnosti přispívat k obraně Československa a k jeho budování v duchu národních a demokratických svobod. Členská legitimace Čs. obce legionářské dolnopočernického občana Antonína Kšády

cům, takže vedla k oslabení sociálních nerovností na vesnicích. Po komunálních volbách v červnu 1919, od kdy se stal novým dolnopočernickým starostou pan František Kozel, následovaly v dubnu 1920 volby do parlamentu. Ve volbách získali většinu čeští a němečtí sociální demokraté, rozdělení ovšem na pravici a levici, jejichž následující střet o majetek se změnil v otevřený boj o moc a vedl v květnu r. 1921 k ustavení KSČ. Rozštěpení sociální demokracie podlomilo vliv této strany a nadále o osudech státu rozhodovaly spíše strany občanské. Po kratším působení úřednické vlády se potom ujala moci v říjnu r. 1922 vláda všenárodní koalice, složená ze zástupců všech hlavních republikových stran. Nejsilnější z nich byla tehdy strana agrární, sdružující převážnou část venkovského obyvatelstva. Po ní následovala Čs. strana lidová složená zejména z katolíků na Moravě. Ve vládě působila i národní demokracie, sociální demokracie a národní socialisté podporovaní organizacemi Sokola a legionářů. V opozici stála KSČ a Hlinkova slovenská lidová strana, požadující již tehdy autonomii Slovenska, a samozřejmě německé nacionální strany, které se s existencí Československa nikdy nesmířily.

Nelze opomenout skutečnost, že ve 20. letech začala i nová etapa české kultury, jejíž rozmach umožnila kvalitní školská soustava. Česká literatura, zejména tvorba Karla Čapka a Jaroslava Haška, začala být uznávána na celém světě, významný podíl německožidovské kultury byl tehdy spojen se jmény Franze Kafky, R. M. Rilkeho, Maxe Broda a E. E. Kische. Z moderních výtvarných směrů zapustil tehdy u nás kořeny zejména kubismus, který se svérázným způsobem uplatnil i v české architektuře. Se jmény Leoše Janáčka, Bohuslava Martinů a Jana Suka se ve světě dostalo výsostného uznání i české hudbě. V květnu r. 1923 začalo pravidelné vysílání Čs. rozhlasu.

V přehledu celosvětových dějin v 1. polovině dvacátých let nelze vynechat v r. 1922 konečné vítězství Rudé armády nad bělogvardějci a západní intervencí, kdy zde zahynulo 100 000 lidí a 2 miliony obyvatel emigrovalo. Po Leninově smrti v r. 1924 se zmocnil vlády J. V. Stalin. V Itálii se v r. 1922 stal fašistickým diktátorem Benito Mussolini, ve Španělsku vyhlásil r. 1923 vojenskou diktaturu generál Rivera.

V souladu s vnitrostátními poměry přibyly v naší obci k sociální demokracii z r. 1906 nové strany – národně sociální v r.1920 a KSČ v r. 1921. Počátky tělocvičné jednoty Sokol se tu datují od r. 1919. V letech 1920 – 1921 si jeho členové nákladem 27 000 Kč adaptovali na tělocvičnu starou stáj ve dvorním křídle hospody Barborky u křižovatky. Sálek kromě cvičení sloužil také často pro vystoupení místního ochotnického divadla.

Na místní škole se pravidelně oslavoval „Den osvobození" 28. říjen a vzpomínala se výročí týkající se Jana Amose Komenského, každý školní rok byl ukončen oslavou Mistra Jana Husa. V listopadu r. 1920 byla vzpomínka u příležitosti 250. výročí úmrtí „učitele národů" neobvykle slavnostní. Téhož roku nastoupil po Aloisu Brabcovi na zdejší školu na místo definitivního řídícího učitele Antonín Váňa, působící dosud v Radnicích, a ustavena byla také nová školní rada. Podle výsledků sčítání lidu v obci v únoru 1921 stálo zde tehdy pouze 90 domů, v nichž ale žilo již 853 obyvatel. Z nich 840 bylo národnosti české, 11 slovenské, ruské a slovinské po jednom. Podle náboženského vyznání zde bylo 586 katolíků, jeden řeckokatolík, tři členové církve československé, devět členů církve československobratrské-evangelické, čtyři evangelíci augsburského vyznání, deset izraelitů, jeden ochranovský a bez vyznání 239 osob. Analfabetů bylo 19 dospělých – většinou Slováků, pracujících u velkostatku, který měl tehdy v nájmu p. Alois Mikulec.

Ani na školní výlety se nezapomínalo – v r. 1921 se uskutečnil za účasti 60 dětí výlet do Prachovských skal a další v r. 1925 – na Karlštejn.

V lednu a v únoru 1922 se rozšířila téměř po celé Evropě epidemie chřipky. Postihla i naši obec, onemocněl i řídící učitel Váňa a téměř třetina žáků.

Mimořádná smuteční slavnost byla podle ministerského výnosu uspořádána i v naší škole 21. února 1923 v den pohřbu ministra financí československé vlády Dr. Aloise Rašína, který podlehl zranění po výstřelu atentátníka před svým domem v Žitné ulici v Praze.

V září téhož roku proběhly v celé republice v pořadí již druhé volby do obecních zastupitelstev. Volby se v naší obci konaly ve školní tělocvičně. Podle poměrného počtu hlasů dostalo se tehdy do obecního zastupitelstva pět členů strany čsl. sociální - strojní zámečník František Kozel, kolářský mistr Jan Neužil, vozmistr Josef Fiala, tesař František Rollo a truhlář Karel Pfau. Za sociální demokraty truhlář Antonín Fresl, za KSČ kovář František Zika, obuvník Ladislav Marvan, zedník Jan Bílek a dělník František Kočí, za stranu lidovou farář Vendelín Engler a poštovní podúředník Bedřich Valtr a za stranu občanskou nájemce místního velkostatku Alois Mikulec, sedlář František Kovanda a kovář František Kettner. Starostou byl poté opět zvolen František Kozel, jeho náměstkem Alois Mikulec a do obecní rady J. Fiala, B. Valter a F. Zika. V listopadu téhož roku byl zdejší farář přeložen do Chval a jeho místo v Počernicích zaujal P. František Kladivo, působící do té doby v Lobkovicích.

Od r. 1924 se u nás poprvé začalo svítit elektřinou. Dosud malebné ulice a uličky v obci byly zadrátovány sítěmi elektrického vedení neseného dřevěnými sloupy. Do té doby se po obci svítilo petrolejovými lampami, kterých bylo na různých místech zavěšeno celkem 22. Rozsvěcování a zhasínání těchto lamp měl do r. 1924 na starosti oblíbený obecní strážník Josef Kučera (1861-1935), který zde služebně působil od r. 1895 až do r. 1931.

Když 7. června 1924 zemřel v dnešním Havlíčkově Brodě, kde žil na odpočinku, ve věku 62 let bývalý řídící učitel místní školy Alois Brabec, byl převezen do Počernic a zde pochován do rodinné hrobky. Pohřbu se tehdy zúčastnilo všechno školní žactvo s celým učitelským sborem, členové Sokola, mnoho místních obyvatel a také četní učitelé z celého tehdejšího karlínského okresu a okresů sousedních.

V říjnu r. 1924 byla ve škole zvlášť slavnostním způsobem vzpomenuta památka 500. výročí úmrtí Jana Žižky z Trocnova a v březnu r. 1925 75. narozeniny prezidenta T. G. Masaryka. Obě oslavy s proslovy učitelů, přednesy několika básní, se sborovým zpěvem byly jako vždy ukončeny státními hymnami. Nové školní radě, zvolené v témže školním roce 1924-1925, předsedal starosta obce František Kozel, místním školním dozorcem byl zvolen pekař František Mařenec.

Nejvýznamnější kulturně společenskou akcí v posledním roce bylo však odhalení pomníku padlým vojínům ze světové války, které se uskutečnilo 26. července 1925, ale o tom podrobněji až v příštím pokračování našeho vyprávění.

Doc.Ing.arch. František Kašička, CSc.



Historický hostinec Barborka a okolí před svou poslední úpravou, ale již se stanicí městského autobusu. Hostinec pokrývá šedivá břizolitová omítka, v přízemí otevřený přístřešek a sběrna barvírny s čistírnou. Místo dnešního pekařství – garáž p.Urbana, povrch českobrodské ulice dosud tvoří žulové kostky

Vydává Zastupitelstvo MČ Praha-Dolní Počernice ❖ Ročník XIX ❖ Reg. č. 310006184 ❖ Šéfredaktor Stanislav Kšáda, odborná redaktorka Mgr. Markéta Stehlíková ❖ Redakční rada: MUDr. Pavel Boček (předseda), MUDr. Jana Drtilová, PhDr. Dagmar Jílková, Mgr. Tomáš V. F. Jirsák – Havran, Doc. Ing. arch. František Kašička, CSc., Mgr. Tomáš Král, Světla Parkanová, Ing. Olga Roušová, Vlasta Václavková. ❖ Za věcný a názorový obsah textů odpovídají jejich autoři. ❖ www.dpocernice.cz ❖ Sazba Informica, s. r. o. ❖ Tisk PEMATISK, s. r. o.

DOLNOPOČERNICKÝ ZPRAVODAJ 5/2004



Letošní IX. Zahradní slavnost Babí léto 2004 proběhla, tak jako již po několik let, ve znamení spolupráce se sousední městskou částí Praha 14 (program v Hostavickém zámeckém parku souběžně s programem v naší městské části) a s humanitárním podtextem – přispět Nadaci Kapka naděje, která pomáhá dětem trpícím poruchou krvetvorby.

I toto Babí léto se úspěšně zařadilo k minulým ročníkům (viz článek a fotodokumentace uvnitř listu), a to nejen bohatým programem, ale i finanční částkou z dobrovolného vstupného ve výši 13 055 Kč, která putovala k nemocným dětem právě prostřednictvím Nadace Kapka naděje.

Školní rok 2004/2005 začal...

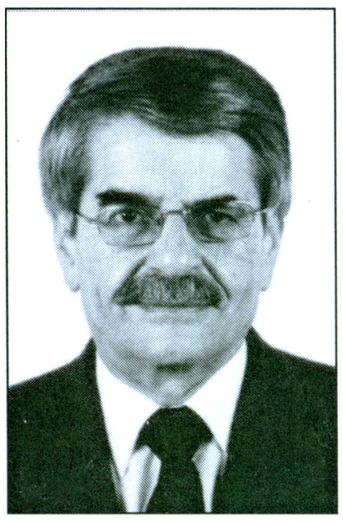

1 . 9. 2004 začal nový školní rok.

Žáci i zaměstnanci školy začínají nový kus životní pouti. U nás na škole jsme školní rok zahájili slavnostně - otevřením nového povrchu běžecké dráhy. Toto podrobně popsal p. starosta Richter v minulém čísle DPZ. Pro nás začala pravděpodobně nová éra organizace školy, a to paralelní třídy. Byly otevřeny dvě 1. třídy s hrdým názvem 1. A a 1. B. To znamenalo přesunout 5. tř. (ač zůstává 1. stupněm ZŠ) do nové budovy a vybudovat šatny a další zázemí. Přesouval se patřičně veliký nábytek. Současnou 9. třídu jsme přesunuli do odborné pracovny fyziky a chemie. To však znamená upravit nábytek a požádat zřizovatele o nápravu, údržbu a doplnění topných těles, neboť je to nejstudenější třída v nové budově. Na konci září však tento požadavek nebyl realizován.

Na jednání Rady MČ uprostřed prázdnin se podařilo nalézt finance nad stanovený rozpočet na vybavení dvou tříd nábytkem. A není to levná záležitost.

Na slavnostním zahájení jsou vždy nejroztomilejší noví žáci nastupující do prvních tříd. Nastupují s odhodláním naučit se číst, psát, počítat, ale s obavami, jaká bude paní učitelka, pan ředitel, třída, noví kamarádi. Naším úkolem pak je všechny tyto obavy odbourat a ve spolupráci s rodiči a zřizovatelem jim připravit příjemnou atmosféru a pobyt v kvalitním pracovním školním prostředí.

To však platí i pro ty odrostlejší žáky: tedy aby měli vymalované třídy, chodby, kuchyň i jídelnu, udržované WC, umyvadla, aby měli teplo, které s nedovřených (nedovíratelných) oken utíká, aby stropní omítky nepadaly, aby byla v pořádku odpadní kanalizace, aby do budovy škol nezatékalo, aby bylo dostatek moderních vyučovacích přístrojů, pomůcek, učebnic. Aby mohli být v prostředí spokojených, výkonných, ochotných, veselých a ohodnocených učitelů a zaměstnanců školy. To je můj úkol, ale nutně potřebuji vstřícnou aktivní spolupráci zřizovatele. Snad se podaří. Jsem optimista.

Veliký úkol pro vedení školy, zřizovatele a Magistrát HMP bude urychleně řešit přístavbu eventuálně novou školu v Dolních Počernicích. A to vzhledem k nové výstavbě domů a bytů v Dolních Počernicích a na Jahodnici. První krok byl učiněn na jednání u místostarosty Prahy 14 Mgr. J. Jirouška v únoru roku 2004. Stávající budovy už z technických důvodů neumožňují otevřít v příštím školním roce dvě 1. třídy. Optimisticky věřím, že se to podaří.

Jak bude probíhat školní rok, jeho organizace – to je obsahem Pedagogicko – organizační směrnice ředitele školy.

Přeji si úspěšnou spolupráci s rodiči, zřizovatelem, odborem školství Prahy 14 i Magistrátem HMP i se všemi organizacemi, které se budou spolupodílet na zkrášlení a vylepšení všech prostor a budov školy, i s Radou školy. Za všechny zaměstnance školy mohu slíbit vstřícnou spolupráci. Všichni, rodiče, žáci, úředníci mají vždy dveře ředitelny "otevřené". Jak pro kritiku nedostatků, tak pro upřímná slova chvály. Vždyť jsme jenom lidé.

Dr. Petr Krejza,
ředitel školy

Pedagogicko-organizační směrnice ředitele školy pro školní rok 2004 – 2005
(zkráceno)

1. a) Statutárním představitelem školy je ředitel školy s veškerou pravomocí rozhodovat, s veškerou zodpovědností a s právem vyžadovat od zaměstnanců školy a investorů informace, týkající se organizačního chodu školního roku.

b) Školní rok začal ve středu 1. září 2004.

c) Vyučování bude v 1. pololetí ukončeno v pondělí 31. ledna 2005.

d) Období školního vyučování ve 2. pololetí bude ukončeno ve čtvrtek 30. června 2005.

2. Vzdělávací program pro školní rok 2004/2005 je „Základní škola" čj. 16847/96-2 ve znění všech změn. Tak bude znít i zápis na vysvědčení.

3. Učebnice, které se používají, musí mít schvalovací doložku MŠMT ČR. Položka na nákup učebnic a učebních pomůcek je pro rok 2004/2005 30000 Kč. Nákup nových učebnic a UP bude regulován rozhodnutím ředitele školy.

4. Organizační zajištění je určeno organizačním řádem školy. Personální zajištění:

Ředitel školy: Dr. Petr Krejza
Zástupce řed.: Mgr. Alena Kubelková
1. A. tř.: Dr. Eva Drnková
1. B. tř.: Jolana Lukášová
2. tř.: Dana Kadlecová
3. tř.: Zdena Buchtová
4. tř.: Hana Hubáčková
5. tř.: Miroslava Šestáková
6. tř.: Jiří Schwarz
7. tř.: Jitka Priknerová
8. tř.: Eliška Novotná
9. tř.: Ing. Ivana Kutílková
Bez třídnictví: Věra Burdová

VP: Antonín Vacek
ŠD: Marcela Schöpsová, Martina Zdychová
ŠJ: Jaroslava Podroužková, Dana Pincová, Dagmar Kriseová
Ekonomka: Ing. Libuše Ondrušková
Hospodářka: Darina Mikesková
Školník: Jiří Baudisch
Úklid: Zdena Hlavová, Vilém Schöps, Helena Křečková, p. Kubíčková, Jaroslava Podroužková, Marcela Schöpsová

5. V tomto školním roce předpokládáme výuku následujících volitelných předmětů (pro žáky 7. – 9. tříd) s časovou dotací 1 hod. týdně :

a) informatika a výpočetní technika (I) – *Oldřich Nouza*
b) seminář z matematiky (SM) – *Ing. Ivana Kutílková*
c) seminář a praktika z biologie (PBi) – *kol. Priknerová*
d) seminář a praktika ze zeměpisu (PZ) – *kol. Schwarz*
e) instrumentální soubor (IS) – *ředitel školy*
f) praktika z chemie – *Ing. Kutílková*

Seznam rozdělení žáků do volitelných předmětů zajistí ZŘ. Časová dotace: 7. tř. 1hod. týdně, 8. - 9. tř. 2 hod. týdně.

6. V tomto školním roce se bude vyučovat nepovinným předmětům:

- Přípravný zpěv pro žáky 1. tř. (PZ) – ŘŠ
- Sborový zpěv 2. – 9. tř. (SbZ) – ŘŠ
- Sportovní školní klub 2. – 9.tř. (SŠK) – kol. Schwarz
- Zákl. a rekr. Tv pro děvčata (ZRTv) – p. Šlapáková
- Tenisová škola – p. Douděrová
- Oddíl floorballu (OF) – p. Sýkora
- Seminář z českého jazyka – kol. E. Novotná

7. Praktické činnosti se dělí na dvě části (s časovou dotací po 1 hod. týdně) pro žáky 6. – 7. třídy:

- Práce s technickými materiály – kol. Schwarz
- Pěstitelství a práce na pozemku – kol. Vacek

Praktické činnosti žáků 8. - 9. třídy se dělí na obdobné dvě části. Předmět je integrován a klasifikován jednou známkou.

8. Žáci 8. a 9. třídy se vyučují předmětu: Občanská a rodinná výchova (ORv)

9. Přidělení hodin jednotlivým předmětům vzdělávacího programu Základní škola (čj. 16 847/96-2) je obsahem přílohy tohoto dokumentu.

10. Jednání pedagogických rad budou od 14.00 hod. v těchto termínech:

10. 11. 2004	– (středa) 1. čtvrtletí – klasifikace prospěchu a chování
24. 1. 2005	– (pondělí) 1. pololetí – klasifikace prospěchu a chování
14. 4. 2005	– (čtvrtek) 3. čtvrtletí – klasifikace prospěchu a chování
23. 6. 2005	– (čtvrtek) 2. pololetí – závěr klasifikace
30. 6. 2005	– (čtvrtek) – ukončení šk. roku od 10.30 hod.

ŘŠ může svolat k jednání pedagogickou radu i mimo stanovené termíny i čas a může i stanovené termíny změnit.

11. Konzultace s rodiči žáků školy. (1.stupeň zpravidla v 16.30 hod., 2. stupeň v 17.00 hod.)

10. 11. 2004 (středa)	– k 1. čtvrtletí
11. 1. 2005 (úterý)	– k 1. pololetí
14. 4. 2005 (čtvrtek)	– k 3. čtvrtletí
9. 6. 2005 (čtvrtek)	– k závěru školního roku

Ředitel školy může svolat rodiče k jednání i mimo stanovené termíny a může i stanovené termíny změnit.

12. Prázdniny a pracovní volna žáků a zápis do TK.

– Šk. rok začíná ve *středu 1. září 2004*, vyučování v 1. pololetí bude ukončeno v *pondělí 31. 1. 2005*, vyučování ve 2. pololetí zahájíme *1. února 2005* a ukončeno bude ve *čtvrtek 30. 6. 2005* rozdáním vysvědčení.

Ve *středu 17. listopadu 2004* – **státní svátek**
Od *čtvrtka 23. prosince 2004 – 2. 1. 2005* – **zimní prázdniny**
V *pátek 4. 2. 2005* – **pololetní prázdniny**
V týdnu od *7. 2. – 13 . 2. 2005* – **jarní prázdniny**
Ve *čtvrtek 24. března* a v *pátek 25. března 2005* – **velikonoční prázdniny**
V *pondělí 28. března 2005* – **pondělí velikonoční**
Od *1. 7. – 31. 8. 2005* **hlavní prázdniny**
ŘŠ může udělit žákům **ředitelské volno.**

13. Zápis do 1. ročníku proběhne ve dnech *2. a 3. 2. 2005* od 13.30 do 17.00 hod. Organizaci zajistí kol. Drnková a kol. Lukášová.

14. K integraci žáků zdravotně postižených je prodloužena platnost „Směrnice ŘŠ k integraci Žzp" ze dne 1. 9. 1997, nyní jako „Směrnice ŘŠ k integraci žáků se speciálními vzdělávacími potřebami do tříd ZŠ Praha – D.P." I nadále bude pokračovat spolupráce s Dr. Kohákovou a bude pokračovat práce speciálního pedagoga – J. Eibichové.

15. ŠvP

Je prodloužena platnost „Směrnice ŘŠ k ŠvP" na šk. r. 2003/2004. Škola může pokrýt DV max. 40 – 50 Kč/ žák. ONIV do stálých ŠvP jsou dotací ze státního rozpočtu.
Pro letošní rok neuvažuji o organizaci školy v přírodě.

16. LVVZ a plavecký výcvik

Lyžařského výcviku se mohou zúčastnit žáci 7. až 9. třídy. Zajistí kol. Schwarz.
Plavecký výcvik letos nebude organizován.

17. Aktivity školy:

a) bude pokračovat úspěšná činnost Klubu mladých diváků
b) bude pokračovat výuka hry na hudební nástroje v Hudebním kurzu
c) bude pokračovat činnost sportovního školního klubu
d) žáci se zúčastní filmových, literárně – dramatických a přírodovědných pořadů dle směrnice ředitele školy
e) škola spoluorganizuje: Babí léto dne 18. 9. 2004, Vánoce, Velikonoce a Den dětí
f) žáci se zúčastní soutěží, olympiád a přehlídek vyhlášených MŠMT nebo jinými organizacemi
g)škola organizuje Pražský vánoční turnaj v tenise (organizaci zajistí Tenisová škola ZŠ) a „Démon Cup" ve florbale v hale ZŠ. Dále se škola zúčastní turnaje ve víceboji proti žákům ze ZŠ Dolní Chabry (organizaci zajistí ZŘ + kol. Schwarz)
h) Slavnostní koncerty žáků HK a ŠD
   - 1) vánoční (čtvrtek 16. 12. 2004)
   - 2) závěrečný (úterý 21. 6. 2005)
i) škola spoluorganizuje Mezinárodní setkání přátel Indiánů v tělocvičně školy

18. Přesouvá se nesplněný úkol č. 18 z POS minulého šk. roku – dokončit výzdobu ploch na spojce budov.

19. Tiskopisy: prodlužuje se platnost „Směrnice ŘŠ o používání platných povinných tiskopisů" na šk. rok 2004/2005. Pedagická dokumentace se odesílá pouze v kopiích (zákon o archivnictví).

20. Přijímací řízení ke studiu na středních školách proběhne v pondělí 18. 4. 2005 – 1. termín a ve čtvrtek 19. 5. 2005 – 2. termín. Přihlášky na formulářích SEVTu se ode-

vzdávají výchovnému poradci do 25. 2. 2005. Škola odešle tyto přihlášky do 3. 3. 2005 příslušným školám. **Talentové zkoušky** se konají v termínu 15. – 31.1. 2005 a přihlášky na obory s talentovými zkouškami je nutno **odevzdat do 15. 11. 2004** a odeslat do 30. 11. 2004. Na přihláškách nelze požadovat vyplnění kolonky s údajem o národnosti. Tento údaj je dobrovolný a vyplňuje se pouze se souhlasem dotyčné osoby.

21. Další vzdělávání pedagogických pracovníků není OŠMgÚ plně kryto, přesto by měla rekvalifikace učitelů (především cizích jazyků) pokračovat.

22. Další vzdělávání nepedagogických pracovníků proběhne formou různých školení (např. topičů, ekonomky, kuchařek aj.).

23. Škola má 10 tříd a „plovoucí stav" 230 – 250 žáků. Rozhodnutí o odkladu povinné školní docházky, o uvolnění z docházky na výuku, o osvobození z výuky Tv na 2 a více dní přísluší pouze ŘŠ.

24. Změny v rozvrhu hodin školy nebo ŠD může provést ZŘ po předchozím projednání s ŘŠ. Dozory na chodbách a v ŠJ jsou součástí práce pedagogů a určuje je ZŘ. V jídelně bude 1 pedagogický pracovník na všechny strávníky v určenou dobu (mimo ŠD, kde má dozorovou povinnost vychovatelka). Škola je jedno pracoviště, proto upozorňuji na vzájemnou zastupitelnost 1. a 2. st. ve výuce i dozorech.

25. Platnost všech vnitřních směrnic ŘŠ byla prodloužena i pro šk. rok 2004/2005. Jejich kopie jsou k připomenutí na nástěnce u ředitelny.

26. IČO školy: 45246025

DIČ školy: CZ45246025

Identifikátor školy: 600040461

č.ú.: 000 000 - 2000726329/0800,

předčíslí 123 (MgÚ). 6015 (doplňková činnost),
127 (FKSP)
tel.: 2 819 30 136, ŠJ: 2 819 32 141

IZO: 045246025

Škola je samostatný právní subjekt – příspěvková organizace.

Pro šk. rok 2004/2005 byly vydány nové směrnice pro čerpání (dle plánu) finančních prostředků v FKSP: hrazen je příplatek na oběd, na společnou dovolenou a na tábory dětí do 15 let.

V Praze dne 2. 8. 2004
Dr. Petr Krejza,
ředitel školy

230 let povinné školní docházky

Září – měsíc, kdy se každoročně školní mládež nenávratně loučí s letními prázdninami a opět usedá do školních lavic. Letošní září si však přece jen zaslouží o něco více pozornosti. Letos totiž uplynulo již kulatých 230 let od roku 1774, kdy císařovna Marie Terezie zavedla povinnou školní docházku. Ta tehdy trvala šest let a měla pomoci zvýšit vzdělanost obyvatelstva. Na základě Všeobecného školního řádu, vydaného osvícenou panovnicí, začala na venkově vznikat hustá síť škol.

Až do r. 1869 děti mohly i nadále zůstávat doma, aniž by za to jejich rodičům hrozil nějaký postih. V r. 1869 se ale situace zásadně změnila. Povinná školní docházka byla prodloužena na osm let a rodičům zanedbávajícím vzdělání vlastních ratolestí hrozilo v nejzazším případě třeba i vězení.

V 19. století byla síť škol hustší než dnes, neboť dle zákona neměly děti jít do školy dál než 4 km. V r. 1871 bylo v Čechách, na Moravě a ve Slezsku, samozřejmě ještě v rámci Rakouska-Uherska, téměř 6 500 škol, přestože žáků bylo tehdy méně než nyní. (Pro srovnání: ve školním roce 2002/2003 tu žáci navštěvovali přes 3 900 základních škol.) Až do r. 1780 však do škol chodili převážně chlapci, kteří obsadili většinu míst ve školách, jichž do té doby bylo ještě málo.

Stejně jako v současnosti školy zřizovaly a jejich provoz platily právě obce. Vzdělání ale nebylo bezplatné. Zákon umožňoval vybírat poplatky až do r. 1908. Aby bylo umožněno vzdělání i dětem z chudších vrstev, zrušila řada obcí školné už mnohem dřív.

Více zajímavých informací a podrobností byste získali v Pedagogickém muzeu J. A. Komenského v Praze 1, Valdštejnská 20, tel. 257 533 455.

Zdroj Listy hl. m. Prahy

Informace RMČ

Jednání rady MČ Praha-Dolní Počernice

Rada na svých zasedáních mj.:

č. 69 – 9. 9. 2004

Schválila

- program 17. zasedání ZMČ,
- zprávu o hospodaření MČ za 1. pol. 2004,
- nájemní smlouvu na farní pozemek pro zajištění propojení staré a nové budovy ZŠ,
- úpravu rozpočtu MČ do měsíce září 2004 (zvýšení o 381 tis. Kč),
- starostou vypracovanou zprávu o činnosti RMČ za 1. pol. 2004,
- návrh smlouvy o dílo s firmou FASS, s. r. o. na rekonstrukci části fasády čp. 3 – pivovar;

konstatovala

- že nepovažuje za nutné regulovat současný počet 12 herních hracích přístrojů umístěných v provozovnách na území Dolních Počernic.

č. 70 – 13. 9. 2004

Schválila

- předložení návrhu na přidělení bytu od MHMP pro paní Jiřinu Špálovou.

č. 71 – 16. 9. 2004

Schválila

- záměr rekonstrukce pěších lávek na mostě přes Rokytku,
- směnu nebytových prostor v čp. 3 – pivovar pro p. Holého (truhlářství),
- umístění dvou reklamních zařízení společnosti Europlakat na Českobrodské ul. na dobu 2 let,

- návrh na stanovení priorit investičních akcí MČ na r. 2005;

doporučila

- přemístění zastávky autobusu MHD č. 163 Rtyňská včetně řešení nového přechodu pro chodce a doplnění VO v ul. Národních hrdinů;

souhlasila

- s návrhem firmy Stavby Havelka na změnu stavby „penzion" v ul. Národních hrdinů na bytový dům s 22 bytovými jednotkami a se snížením této stavby o cca 1,3 m.

č. 72 – 27. 9. 2004

Schválila

- úpravu rozpočtu MČ do měsíce září 2004 o 350 tis. Kč na zhotovení nové sochy sv. Jana Nepomuckého – dotace z MHMP.

č. 73 – 30. 9. 2004

Schválila

- prodloužení nájemních smluv společnostem Svornost, s. r. o. a Český statek, s. r. o. na pronájem objektů čp. 284 a čp. 7 o 20 let,
- úpravu parkovacích ploch v ul. K Čihadlům před čp. 832
- darovací smlouvu od společnosti Svornost na kulturní akce MČ ve výši 5 tis. Kč,
- úpravu (zvýšení) rozpočtu MČ do měsíce září o 80 tis. Kč – přijetí daru;

souhlasila

- s umístěním reklamního panelu společnosti AVENIR, s. r. o. na soukromém pozemku při Českobrodské ul. za podmínek stanovených usnesením RMČ č. 32.3,
- se záměrem spol. PRESTIGE INVESTMENT, s. r. o. na zbudování tréninkového a výukového golfového centra v lokalitě naší MČ, vymezené ul. Národních hrdinů, Štěrboholskou radiálou a Hostavickým potokem,
- s převzetím patronátu naší MČ nad jednou z žákovských kategorií běžeckého závodu Mladé Běchovice,
- s případnou finanční participací ve výši 30% nákladů (asi 420 tis. Kč) na zbudování nového víceúčelového hřiště ve sportovním areálu ve Svatoňovické ul. v souvislosti s žádostí o přidělení grantu od HMP.

Zápisy z jednání RMČ jsou v plném znění uváděny na internetových stránkách naší MČ na adrese: www.dpocernice.cz a jsou k nahlédnutí na úřadě MČ. Pokud by někdo z občanů naší MČ projevil zájem o podrobnější informace o některém z projednávaných bodů RMČ, rád je poskytnu po předem dohodnuté návštěvě na ÚMČ.

Zbyněk Richter, starosta

Informace ZMČ

Informace o jednání Zastupitelstva městské části Praha-Dolní Počernice

16. zasedání dne 28. 6. 2004

Přítomno 14 zastupitelů. Zahájení v 17 hodin, ukončení v 21 hodin.

Po schválení programu a určení ověřovatelů vzali zastupitelé bez připomínek na vědomí zápisy o jednání rady.

1. Vzhledem k tomu, že se podařilo zajistit z magistrátu více než 11 milionů Kč, byl o příslušnou částku upraven rozpočet.

2. Byl projednán a prodiskutován Závěrečný účet MČ za rok 2003. Zastupitelstvo schválilo celoroční hospodaření MČ Praha-Dolní Počernice bez výhrad.

3. Zastupitelstvo schválilo výkup pozemků, na kterých byly v minulosti neoprávněně vybudovány veřejné komunikace a které v současnosti vlastní paní ing. R. Večerková.

4. Byl projednán současný stav a postup jednání v případu pozemků v areálu Citroen. Zastupitelstvo uložilo radě další kroky, které považuje za nezbytné v této záležitosti vykonat.

5. Byly schváleny odměny neuvolněným členům zastupitelstva.

6. Aby bylo vyhověno požadavkům auditorů, byl potvrzen dar starostovi, který mu byl již dříve vyplacen na základě usnesení rady.

7. Zastupitelstvo po revokaci svého předchozího usnesení v této záležitosti schválilo prodej pozemku parc. č. 1323 manželům Amlerovým a pověřilo radu k návrhu úprav cenové mapy v našem katastru.

8. Byl schválen návrh na změnu územního plánu, který se týkal změny umístění golfového hřiště.

9. Zastupitelstvo podpořilo iniciativu občanů k zlepšení dopravního spojení mezi Horními a Dolními Počernicemi autobusovou linkou MHD.

10. Závěrečná diskuse se točila zejména kolem dopravy, ekologie a webových stránek MČ. Zastupitelstvo pověřilo radu vypracováním stanoviska k územnímu řízení bytového areálu Jahodnice.

Toto je pouze hrubá informace o jednání MZ. Podrobnější přesný text zápisu je k dispozici na ÚMČ a na webových stránkách MČ.

RNDr. Tomáš Jirsák, CSc.

K ořezávání a kácení dřevin

Všechny dřeviny rostoucí mimo les (stromy i keře) jsou chráněny zákonem č. 114/1992 Sb., o ochraně přírody a krajiny před poškozováním a ničením.

Ke kácení těchto dřevin je nezbytné **povolení** úřadu městské části. **Právnická osoba** musí žádat o povolení k pokácení dřevin **vždy** bez ohledu na jejich velikost. Rozhodne-li se občan zbavit se dřeviny rostoucí na jeho vlastním pozemku, měl by vědět, za jakých podmínek je to možné:

Fyzická osoba může na svém pozemku bez povolení pokácet pouze strom, který ve výšce 130 cm má obvod kmene menší než 80 cm, nebo vymýtit křoviny v souvislém porostu do plochy 40 m^2. Bez povolení lze kácet i v případě krajní nouze, např. hrozí-li bez jakýchkoli pochybností bezprostředně škoda na životě či na zdraví nebo majetková škoda značného rozsahu. V takovém případě ovšem musí zásah do 15 dnů oznámit písemně úřadu městské části s patřičným odůvodněním. Dále bez povolení lze kácet dřeviny z důvodů pěstebních, tj. za účelem obnovy porostů nebo při jejich výchovné probírce, z důvodů zdravotních nebo při výkonu oprávnění podle zvláštních předpisů. Záměr kácet z těchto důvodů musí být oznámen obecnímu úřadu ne-

jméně 15 dnů předem s tím, že toto oznámení musí mít stejné náležitosti jako žádost o povolení ke kácení. Úřad MČ může takové kácení pozastavit, omezit nebo zakázat, pokud by odporovalo požadavkům na ochranu dřevin. **Ve všech ostatních případech je nutno mít písemné rozhodnutí úřadu MČ, které je vydáno na základě předložené žádosti** (viz příloha).

Je rovněž třeba vědět, že obecní úřad může vydat rozhodnutí o povolení kácení jen na žádost vlastníka pozemku nebo nájemce se souhlasem vlastníka, nikoli z vlastní iniciativy.

Při posuzování oprávněnosti žádostí v žádném případě nelze přistoupit na argumenty vlastníků pozemků, že strom rostoucí na „jejich" pozemku patří jim, a mohou si s ním tedy dělat, co chtějí. Při posuzování oprávněnosti podané žádosti o kácení dřevin určitě není možné připustit jako důvod k pokácení konstatování, že strom stíní okolní nemovitosti, nebo že ze stromu padá listí a zanáší okapy. Žádost o povolení kácení dřevin – viz vzor.

Ani necitlivý **„ořez"** koruny vzrostlého stromu nelze pominout bez povšimnutí. Takovéto zásahy do habitu stromu musí být pečlivě zváženy a minimalizovány. Je-li takový zásah shledán orgánem ochrany přírody jako poškození stromu, bude tomu, kdo se přestupku dopustil, uložena **pokuta** do 10 tisíc Kč, poškodí-li skupinu dřevin, pak do 50 tisíc Kč. Právnické osobě nebo fyzické osobě při výkonu podnikatelské činnosti přitom hrozí pokuta až 500 tisíc Kč. Hranice pokut je stejná pro případy nepovoleného kácení.

Rozhodne-li se **občan** zbavit se dřeviny rostoucí na jeho vlastním pozemku, měl by vědět, za jakých **podmínek** je to možné.

vzor žádosti:

ŽÁDOST O POVOLENÍ POKÁCENÍ DŘEVIN ROSTOUCÍCH MIMO LES

(§8,9 zákona č. 114/1992 Sb., §8 odst. 3 vyhl. č. 395/1992 Sb.)

1. **Žadatel :**
   (jen vlastník pozemku či nájemce se souhlasem vlastníka pozemku)
   jméno a příjmení – název _____
   adresa bydliště – sídla _____
   IČO (+tel.) _____

2. **Údaje o místě kácení podle evidence nemovitostí:**
   katastr. území č. pozemku kultura výměra

3. **Popis dřevin, které mají být káceny:**
   Stromy:
   Druh dřevin: počet: obvod kmene ve výšce 130 cm nad zemí:

   Keře:
   Druh: velikost plochy ke kácení:

4. **Důvod kácení:**

5. **Navržená náhradní výsadba:**

6. **Vyjádření případných spoluvlastníků pozemku** uvedených v dokladu o vlastnictví:

---

podpis žadatele

Přílohy:

- **Výpis z katastru nemovitostí** (originály nebo ověřené kopie listů vlastnictví zhotovených katastrálním úřadem ne starší 6-ti měsíců) s vyznačením vlastnických popřípadě uživatelských vztahů k dotčeným pozemkům
- **Situační nákres umístění dřevin** včetně okótování jejich vzdáleností od okolních objektů a hranic pozemků

Zdroj: Veřejná správa č. 9/04

Hana Moravcová, ÚMČ

Rekonstrukce Velkého počernického rybníka

Vážení spoluobčané,

v době, kdy čtete tyto řádky, bude již největší rybník v Praze vyloven a zcela jistě bude bez vody. Dochází totiž k dlouho připravované akci – jeho rekonstrukci včetně odbahnění. Práce jsou rozděleny na dvě etapy. V průběhu první etapy bude provedena oprava hlavní hráze, která zahrnuje vyrovnání koruny hráze na kótu min. 229,6 m. n. m., vybudování nové štěrkové cesty na hrázi, dále opravu kamenné rovnaniny návodní strany hráze a sjezdu k lovišti.



V rámci rekonstrukce bezpečnostního přelivu bude sjednocena úroveň přelivné hrany na kótu 227,8 m. n. m., provede se stabilizace předivné hrany a nově se opevní přelivná plocha. V prvních dvou polích přelivu budou opraveny žlaby. Skluz pod přelivem se tvarově vyrovná a opevní kamennou dlažbou. Naplánována je také oprava boční kamenné zdi na pravém zakončení přelivu a úprava koryta pod přelivem v délce 16 m. Během první etapy rekonstrukce budou dále z přelivu odstraněny betonové římsy přemostění, staré zábradlí a nezpevněná vozovka. Posílí se zdivo kleneb a kamenných zdí a zajistí se základové spáry objektu. Závěrem se vybuduje nové kamenné zábradlí, bude provedena izolace mostního objektu a obnovena vozovka.

Dalším krokem je vybudování základu pro osazení češlové stěny před oblouky bezpečnostního přelivu a kompletní obnova poškozeného potrubí spodní výpusti a vývařiště pod hrází, sanace betonů požeráku (čepu), oprava stupaček v tělese požeráku a oprava schodiště na vzdušném svahu hlavní hráze (do parku). Rekonstrukce dělící hrázky obtokové stoky zahrnuje opravu a rozšíření hrázky, vyrovnání její

koruny na kótu 229 m. n. m. a vybudování štěrkové pěšiny na koruně hrázky v celé její délce. Rovněž zde bude zřízen přístup k vodě poblíž objektu mlýna. V průběhu konečné fáze této etapy bude provedena celková rekonstrukce rozdělovacího objektu na Rokytce při jejím ústí do rybníka a vybuduje se zde jez z kamenné dlažby.

Druhá etapa rekonstrukce se skládá z odbahnění rybníka a vybudování ostrůvku v nádrži včetně souvisejících vegetačních úprav.

Odbahnění zahrnuje vyhloubení lagun na nátoku do rybníka za účelem zachování životních podmínek pro vodní živočichy. Vytěží se celkem 60 600 m^3 sedimentu, z čehož bude část použita do konstrukcí objektů dělící hráze a ostrova. Materiál odstraněný z dělící hráze, obtokové stoky a hlavní hráze se použije na stavbu ostrova. Na závěr se ostrůvek zatravní a vysadí se tři skupiny dřevin po 30 – 40 ks. Podle projektové dokumentace by měl mít ostrůvek rozměry přibližně 70x100 m.

Jedním z nejcitlivějších zásahů při rekonstrukci rybníka by měly být vegetační úpravy. Tyto úpravy navazují na hlavní hrázi na probíhající rekonstrukci zámeckého parku a jsou projednány a odsouhlaseny Národním památkovým ústavem a odborem památkové péče Magistrátu hl. m. Prahy. Z návodního svahu hráze budou odstraněny náletové a přestárlé dřeviny, které vyrůstají přímo z opevnění návodního svahu hráze, brání její rekonstrukci a narušují její těleso. Na hlavní hrázi je navržena dosadba nových vhodných stromů. Nevhodné a přestárlé dřeviny pak budou odstraněny i z dělící hráze, kde bude dosazena nová zeleň. Na návodním svahu dělící hráze se současně vysadí i bylinná a mokřadní vegetace.

Rekonstrukce by se měla dotknout i křížení dělící hráze s hlavní hrází a odtokového koryta pod mlýnem v délce asi 15 – 20 m.

Řešení rekonstrukce a termíny všech prací jsou přizpůsobeny době hnízdění zjištěných druhů ptáků, rozmnožování a roční aktivitě obojživelníků i biologii bezobratlých.

Vážení spoluobčané, je tedy připravena jedna z nejrozsáhlejších akcí v naší MČ v poslední době. Je zcela jisté, že havarijní stav všech zařízení rybníka nenabízí jiné východisko, než tuto akci realizovat. Celá akce by měla začít v listopadu letošního roku a ukončena by měla být v dubnu 2006. Po tu dobu bude naše MČ zcela jistě zatížena negativními vlivy této stavby (prach, bláto, zvýšení dopravy nákladních automobilů a jiných mechanismů), ale snahou vedení naší MČ bude tyto vlivy minimalizovat. Hl. m. Praha, které je investorem této akce, požádalo na tuto stavbu o příspěvek z fondů Evropské unie - program JPD2, což by bylo při kladném vyřízení této žádosti přínosem pro včasné a kvalitní dokončení stavby.

Závěrem si dovoluji upozornit, že kompletní projektová dokumentace k této akci je k nahlédnutí na ÚMČ, a zároveň vás chci pozvat v podzimních měsících k rybníku, jehož současná podoba se natrvalo změní – a my pevně věříme, že k lepšímu.

Zbyněk Richter, starosta

O výkonu samosprávy v naší městské části

pokračování

Vážení spoluobčané,

jestliže jsem se v závěru svého příspěvku o výkonu samosprávy v naší MČ zmínil o tom, že starosta MČ vykonává při své práci tisíce úkonů, myslel jsem to vážně. V dnešním pokračování bych vám rád tyto úkony alespoň částečně přiblížil z pohledu pracovního dne, týdne, měsíce a nakonec i roku, neboť práce starosty je těmito cykly ovlivňována.

Můj pracovní den je naplněn beze zbytku, bez ohledu na nějakou pravidelnou pracovní dobu, neboť o té se může každému starostovi jen zdát. Na úřad chodím zpravidla kolem sedmé hodiny ranní. Ihned spojím povinné čtení denního tisku se snídaní. Ani jedno ani druhé se mi mnohdy nepodaří dokončit, neboť začínají zvonit telefony a objevují se k řešení úkoly, o kterých jsem den před tím neměl ani ponětí. Před osmou hodinou jsme k vidění před budovou ÚMČ, kde s tajemníkem rozdělujeme práci pracovní četě ÚMČ, která je zaměřena převážně na úklid veřejných prostranství MČ, úpravu zeleně či přípravu různých akcí. Po osmé hodině již jednám s jednotlivými úředníky ve věci zajišťování úkolů, které vlastně nikdy nekončí. Pravidelně přijímám několik návštěv denně, ať již jsou pozvané nebo ne. V mém diáři není dne, který by byl celý volný. Pracovní den vyplňují pravidelně desítky telefonických hovorů. Zde musím připomenout, že mobilní telefon je při mé práci naprosto nezbytný. Na druhou stranu přiznávám, že s počítačem se nekamarádím, neboť veškeré úkony s ním spojené mi zajišťuje sekretářka p. Moravcová. Neexistuje také den, kdy bych od rána do večera seděl na židli. Průběžně se pohybuji po naší MČ nebo mimo ni. V čase oběda se pravidelně setkávám se svým zástupcem Ing. Králem, kde řešíme pracovní záležitosti, týkající se naší MČ. Mým zbožným přáním je, abych měl během dne chvíli čas, kdy mi nikdo nezaklepe na dveře a kdy nezazvoní telefon, neboť potřebuji koncepčně řešit záležitosti závažnějšího charakteru jako studování důležitých materiálů, koncipování dopisů apod. Ten čas však nastává až v podvečerních hodinách a nebo v sobotu a v neděli ráno, kdy kolikrát udělám za dvě hodiny víc práce než za celý den. Mým odchodem z budovy úřadu v podvečerních hodinách však práce nekončí, neboť jdu většinou kontrolovat alespoň částečně naši MČ. Ani v této době se však nelze vyhnout vyzvánění mobilu nebo diskusím s našimi občany o jejich problémech či názorech.

Moje působnost je rozhodnutím RMČ z 9. 1. 2003 stanovena pro oblast územního rozvoje, oblast financování, životního prostředí, městské zeleně a záležitosti grantové politiky. To je dáno na papíře. Skutečnost je ovšem taková, že jsem zapojen do řešení všech oblastí veřejného života v naší MČ a v konečné fázi jsem zodpovědný za celkový chod jak MČ tak ÚMČ. Denně se stává, že řeším záležitosti, které starostovi ani nepřísluší, ale na malé MČ, jako jsou Dolní Počernice, se nelze ničemu vyhýbat. Starostovy pravomoci jsou zákonem velmi omezené, ve skutečnosti však má poměrně velký vliv, a to díky informacím, které ve většině případů získává jako první, takže může včas zaujmout správnou strategii.

Dalším, prakticky denním úkonem, je podepisování došlé pošty a její rozdělování příslušným úředníkům ÚMČ či členům samosprávy a dále pak parafování došlých faktur a kontrola jejich správnosti a opodstatněnosti. Prakticky denně mám v rukách územní plán naší MČ a okolí, který je nezbytnou pomůckou při záležitostech týkajících se územního rozvoje naší MČ. O denní práci starosty bych mohl psát ještě dlouho, ale čtenáře budou jistě zajímat úkony, které mají delší periodiku – o nich vás budu s vaším dovolením informovat příště.

Zbyněk Richter, starosta

Babí léto 2004

Snad doposud největší počet návštěvníků zaznamenala letošní, v pořadí již IX. Zahradní slavnost Babí léto 2004, která se konala v sobotu dne 18. 9. 2004 souběžně v Praze-Dolních Počernicích a v Praze-Hostavicích. Přišlo se podívat i sluníčko a až do pozdních odpoledních hodin shlíželo na to roztodivné hemžení dole.

Na hřištích TJ Sokol a základní školy se za míči proháněli basketbalisté, volejbalisté i hráči kopané, na dalších travnatých plochách závodili vyšňoření parkuroví koně, kteří mnohdy brali svými výkony i výkony jezdců divákům dech. Stroje s koňmi pod kapotou – automobily značky Fiat – se právě v tento čas sjely do Počernic ke své tradiční „spanilé jízdě". Sluníčko radostně svítilo i na sličné mažoretky, které za doprovodu kapely Pralinka demonstrovaly, jak má vypadat správný parádní pochod. Usmívalo se i na kapely střídající se v rychlém sledu na hlavním pódiu, na dětské hemžení kolem satalických hasičů, na huculské koně, kteří trpělivě vozili děti po zámeckém parku, na šermíře z Glamhothu i na tanečníky ze skupiny Molechet. Doslova žhnulo na keramiky i košíkáře a skrze velebné koruny stromů shlíželo na proslavený „salesiánský bandžídžamping" a na velký tradiční „buřtopek". Užilo si na koncertním vystoupení heligónkářů Miroslava Šůse, u písničkářů opěvujících starou Prahu i na pohádce pro děti „O myšce Terezce". Vidělo i slavnostní otevření nové ulice (a současně i galerie) „U Koní", usmívalo se i na pestrý sled hudby, zpěvu a tance v sousedních Hostavicích. Určitě i ono zatleskalo výkonům zpěvaček Moniky Absolonové a Hanky Křížkové, které přišly, bez nároku na honorář, podpořit humanitární akci Nadace Kapka naděje. Tleskalo i starostům obou městských částí i panu MUDr. Pavlu Bočkovi, prezidentovi Nadace Kapka naděje, který přítomným divákům objasnil cíle této prospěšné nadace, ale současně i z fondů této nadace předal Chráněné dílně „Sv. Prokop u červeného javoru" – finanční dar na koupi nové pračky.

Pouze několika paprsky nahlédlo na půdu hospodářské budovy mlýna, kde základní škola, pod vedení paní Mgr. Aleny Kubelkové a dalších pedagogů, připravila doslova lahůdku: všichni zdejší školáci se zde představili formou nápaditých třídních tabel. Dohlédlo i na výstavu (v těsném sousedství té školní), s názvem „Ze starých Počernic", o kterou se nejvíce zasloužili pan Stanislav Kšáda (textová část a fotodokumentace) a paní Eva Vavroušková, která upravila interiér. Tvůrce výstavy snad nejvíce potěšila a současně i dojala slova chvály z úst poslední žijící obyvatelky mlýna paní Marie Mařencové. Slunce nahlédlo i do oranžérie k Linhartově nadaci, kde děti pod odborným vedením malovaly obrázky, a do budovy našeho úřadu, kde paní Alena Kšádová společně s neúnavnou Evou Vavrouškovou a kolektivem dalších členek klubu důchodců připravily nádhernou výstavu ručních prací. Za zhlédnutí stála i prezentace Studia AT (animované tvorby), působícího v Dolních Počernicích, a výstava „Budoucnost Dolních Počernic" doplněná odborným výkladem p. Petra Stránského a Hany Venclové. Opět zaujaly práce dětí z ateliéru ARS PUERIS „naší" výtvarnice paní Mgr. Jiřiny Olivové-Břicháčkové, líbila se i malovaná móda paní Terezy Šnajdrové.























Odalší výtvarný zážitek se postarali výtvarníci – Olga Stárková, Václav Nykl, ak. mal. Roman Franta a hostavická grafička Alena Šlapáková. Jejich díla, vystavená v křížovém sklepě bývalého pivovaru, byla opravdu inspirující. Potěšení pak skýtal i velkoplošný obraz výtvarníka Františka Kollmana, vhodně doplněný menšími formáty s podobnou tematikou a umístěný do prostor bývalého mlýna. O dokonalé dokreslení atmosféry se postarali rozverní mušketýři. Zaujali nejen svým vzhledem, ale i dokonalým prožitkem určené role. Sluníčko si posvítilo také do Havranovy čajovny a juklo i na děti, které se těšily z loutkového představení místních Světlušek. Až ven bylo slyšet smích, který vyvolával glosátor Škrhola. Do temných zákoutí ledových pivovarských sklepů paprsky však již nedohlédly. A že se tam děly věci! Míhaly se zde stíny podivných měsíčních bytostí v nádherných pestrých kostýmech, duněly bubny a snad na všechny návštěvníky dolehla velebnost obrovských, pečlivě vyčištěných prostor sklepení. Kdo neviděl, zaváhal.

Večer, když slunce zapadlo za obzor a nad parkem se rozsvítilo bezpočet hvězd, pokračovalo Babí léto za neutuchajícího diváckého zájmu až do jedné hodiny s půlnocí. K vidění byla ještě úsměvná hudební komedie v podání ochotnického souboru „Jiří", který k nám zavítal až z Poděbrad. V útulné, nově upravené „Moravské hospodě" (na špejchaře bývalého pivovaru) se pak ještě dlouho povídalo, popíjelo, zpívalo i tančilo a na hlavním pódiu rockové kapely vyhrávaly dobrou „tvrdou" muziku, a nepopřály tak spánek nejbližším obyvatelům okolí zámeckého parku.

Letošní ročník Babího léta byl úspěšný. Soudíme tak podle návštěvnosti i následného ohlasu. Poděkování by si zasloužila celá řada dobrovolných spolupracovníků, v čele s pány Vladimírem Maslukem, Václavem Navrátilem a klubem důchodců, ale věřte, bylo by jich tolik, že bychom k jejich výčtu potřebovali ještě jednu stránku našeho časopisu. Proto ono velké pomyslné DĚKUJEME patří všem, kteří se jakoukoli měrou zasloužili o zdárný průběh letošního Babího léta.

Vlasta Václavková

Sluší se poděkovat těm, bez nichž by Babí léto 2004 nemělo ten správný lesk. Ano, děkujeme všem sponzorům, kteří se zasloužili o to, že IX. Zahradní slavnost Babí léto 2004 se povedla jak v Dolních Počernicích, tak i Hostavicích – což můžete ve zkratce vidět i na našich fotografiích. Poděkování proto patří především generálnímu sponzorovi JCDecaux AVENIR recar EURO PLAKAT a firmám: AG BULLDOG ● AGE REKLAMNÍ AGENTURA ● AZ CENTRUM ● ELEKTROINSTALACE KAMIL DOUDĚRA ● HOTEL SVORNOST ● KADEŘNICTVÍ JAROSLAVY KRČÁLOVÉ ● KOLONIÁL JANATA Z HOSTAVIC ● MEGABOARD ● NEWS OUTDOR CZECH REPUBLIC, S.R.O. ● PENSION ČESKÝ STATEK ● REKOMONT,a.s. ● TEXTIL ZDENA PAPEŽOVÁ ● ZÁMEČNICTVÍ KLOVRZA ● a dále pak: NADĚ HORÁČKOVÉ, JAROSLAVĚ HOLUBOVÉ, ALENCE KŠÁDOVÉ, BLANCE SIKOROVÉ A EVĚ VAVROUŠKOVÉ.

Ing. Miloslav Král
hlavní koordinátor Babího léta 2004

Foto: Vlasta Václavková, Eva Vavroušková a Karel Vosátka

Poděkování

Dovolte nám poděkovat Městské části Praha-Dolní Počernice za uspořádání akce „Babí léto s Kapkou naděje". Celá akce měla bohatý kulturně společenský náboj a charitativní podtext. Chtěli bychom poděkovat organizátorům, RMČ, ZMČ, úřadu městské části a všem dobrovolníkům, kteří se na úspěšné akci podíleli. Také přítomnost zpěvaček, Moniky Absolonové a Hanky Křížkové, spolupracujících dlouhodobě s Kapkou naděje, přispěla ke krásnému prožitku. Bylo vybráno 13 055 Kč, které budou použity při rekonstrukci hematologického oddělení. Jsme rádi, že návštěvníci a občané Dolních Počernic přispěli na tuto vybranou částku. Stejně tak jsme rádi, že jsme mohli společně se společností Whirlpool, a. s., pomoci občanskému sdružení Zahrada a Chráněné dílně sv. Prokopa u červeného javoru příspěvkem na nákup moderní pračky. Ještě jednou děkujeme a těšíme se již na další ročník.

Vendula Svobodová,
předsedkyně správní rady NF Kapka naděje

MUDr. Pavel Boček,
ředitel NF Kapka naděje



Dolnopočernické vánoce

Městská část Praha-Dolní Počernice upozorňuje všechny, zvláště pak děti,
že v sobotu dne 4. 12. 2004 zavítá do Dolních Počernic svatý Mikuláš
a ne jenom on!

Od 14.30 až do pozdních večerních hodin bude pro malé i velké návštěvníky připraven bohatý program.

V prostorách bývalého dolnopočernického pivovaru, ul. Národních hrdinů čp. 3, bude k vidění:

Ve dvorním traktu na improvizovaném pódiu – Vokálně-instrumentální soubor zdejší školy vedený panem ředitelem Dr. Petrem Krejzou. Dále Mikuláš s celou svojí svitou, který přiveze dětem drobné sladkosti, i Svatá Rodina s Ježíškem a štědrovníky. V budově bývalého pivovaru budou pro vás otevřeny výstavy PRACÍ ŽÁKŮ ZŠ, PRACÍ DĚTÍ Z DĚTSKÉHO DOMOVA, VÁNOČNÍCH UBRUSŮ a také výstava s názvem BETLÉMY. Zakoupit si budete moci květinová vánoční aranžmá, drobnou keramiku počernické hrnčířky Ivy Pospíšilové či výrobky z Chráněné dílny sv. Prokop u červeného javoru. V Moravské hospodě na vás budou čekat zabijačkové pochoutky, dobré pivo, královské vafle i VATRA MUZIK se spoustou populárních melodií k poslechu i tanci. Děti si pak můžou v sloupovém sále zatančit při diskotéce Patrika Sychry.

V ledových sklepích pro vás připravuje Společenství MOLECHET (hebrejsky „královna") rytířskou slavnost, kde si budete moci zakoupit horkou medovinu a podívat se, jak se ve středověku tančilo. A odvážné děti pak můžou nakouknout i do PEKLA!

První prosincovou sobotu proto pozor! Dne 4. 12. 2004 již budou Vánoce v Dolních Počernicích klepat na dveře!

Přijďte všichni, těšíme se na vás.

Ing. Miloslav Král, hlavní koordinátor
a Vlasta Václavková, programová pracovnice

Adventní setkání

Městská část Praha-Dolní Počernice spolu s Komisí sociální, zdravotní a bytovou při RMČ připravila tradičně do velkého sálu hotelu SVORNOST

na sobotu dne 4. prosince 2004 Adventní setkání dolnopočernických seniorů.

Začátek tohoto setkání bude již od 10.00 hodin, aby účastníci stihli po programu a malém občerstvení navštívit nově otevřený ateliér Olgy Stárkové a podívat se na všechny další doprovodné akce „Dolnopočernických Vánoc", které proběhnou odpoledne a v podvečer v prostorách bývalého pivovaru. Vánoční atmosféru navodí vystoupení přátel z Vysokého nad Jizerou – pana Jiřího Pošepného a lidové vypravěčky paní Slávky Hubačíkové.

RNDr. Tomáš Jirsák, CSc., předseda KSZB

Malá komorní galerie

U příležitosti konání Dolnopočernických Vánoc, které pořádá MČ Praha - Dolní Počernice v sobotu dne 4. 12. 2004, zahájí činnost ***„Malá komorní galerie při ateliéru malířky, grafičky Olgy Stárkové"*** společnou, předvánoční výstavou přátel. ***Výstava bude mít téma ANDĚLÉ.***
Zahájení bude neformální, otevřené veřejnosti dne 4. 12. 2004 od 14.00 hodin, „číše vína" pak v 17.00 až 19.00 hodin.
Galerie bude přístupná další dny – na zazvonění nebo mobil 737 111 482.

Galerie, ateliér – Novozámecká 375, Praha-Dolní Počernice (naproti hotelu Svornost).

občanské sdružení POČIN – počernická iniciativa, U Koní 592, 281 931 131, 737 766 383, 603 212 272,
konto: Poštovní spořitelna 158412996/0300, pocin@volny.cz

POČIN U KONÍ

Jak jsem vás byl informoval v minulém čísle DPZ, proběhl v naší nově pojmenované ulici U Koní „Slavnostní akt odhalení" tabulky se jménem ulice, který provedl za přítomnosti místostarosty, většiny členů rady MČ, několika zastupitelů, pracovníků úřadu a dalších významných osobností života naší obce pan starosta Zbyněk Richter. Předtím již přestřihl pásku, a otevřel tak ulici nejen pěším, cyklistům a automobilům, ale zároveň i jezdcům na koních živých i dřevěných (vizte foto). Tomu předcházely slavnostní projevy, které mimo pana starostu pronesl také zástupce obyvatel ulice U Koní, dále předseda v ní sídlícího OS POČIN a majitel jediného obytného domu stojícího v ulici – ti všichni v jedné osobě Dr. Jirsáka. Zazněla také veršovaná zdravice od téhož. Bylo mi ctí, že mi připadla úloha moderátora celého aktu, vyplývající z faktu, že jsem při té příležitosti zároveň shromážděné veřejnosti představoval nově vzniklou a současně otevíranou „open-airovou" čili venkovní Galerii u koní, jakožto její generální prezident a zároveň kurátor první výstavy. Rád bych tedy na tomto místě informoval i vás, vážené čtenáře Dolnopočernického zpravodaje, o vzniku této galerie – dalším počinu POČINu – a o její „debutové" výstavě. Můj dík zde patří především mladým umělcům působícím na našem zámku, kteří pro tuto výstavu zapůjčili či věnovali svá díla s tématem kůň. Umožnili tak nejen premiérovou výstavu nové galerie, ale rovněž ozdobili zmiňované slavnostní odhalení a v neposlední řadě dali návštěvníkům výstavy (a že jich hned v její první – a zároveň poslední – den bylo nepočítaně; dobrovolných i těch, kteří výstavou prostě procházeli k parkúru) proniknout do křehké psychiky dítěte vyrůstajícího v ústavním prostředí a jeho touhy po lásce a přijetí promítnuté do vztahu k němé tváři (a příslovečně smutným očím) koně. Galerie bude v nově pojmenované ulici fungovat podobným způsobem i nadále. O možnosti výstavy jsem již předběžně jednal s několika dolnopočernickými výtvarníky zvučných jmen (Olga Stárková, Roman Franta aj.) a zájem o uspořádání výstavy v jejích prostorách již projevil pan starosta a také zástupci Linhartovy nadace. O pořádaných výstavách vás budeme informovat na stránkách DPZ, nástěnkách POČINu a jiným vhodným způsobem v místě obvyklým. Přejme nové galerii, aby byla dalším přínosem POČINu k obohacení již tak pestrého kulturního života naší pěkné obce a aby se dočkala mnoha krásných výstav.





(Další případní zájemci o vystavování se na mne mohou obracet. Rád s nimi projednám podrobnosti.)

Tomáš V. F. Jirsák Havran,
generální prezident galerie

POPŮLNOČNÍ ŠTĚDRÁ NOC A SILVESTR 26/2004

Rád bych vás, vážení čtenáři, opět pozval do našeho klubu na dvě tradiční sváteční setkání. Prvním z nich je posezení při čaji, koledách, vůni purpury, vánočním cukroví, vánočním stromku s dárky a ostatním, co k vánoční pohodě patří. Čajovna bude pro toto posezení otevřena tradičně po skončení půlnoční bohoslužby v našem dolnopočernickém kostele Nanebevzetí Panny Marie 24. či spíše 25. prosince 2004. Druhou tradiční akcí je „komorní koncert" rockové hudby, který pořádáme vždy poslední večer v roce. Podrobnosti se dozvíte na našich nástěnkách. Přijďte se na silvestrovské veselí nastartovat do Šestadvacítky.

Havran – vedoucí Klubu 26

Počernice výtvarné

Milí čtenáři, milí počerničtí výtvarníci,

naše městská část se stala nejen domovem řady výtvarníků současných i minulých, ale i námětem jejich děl. Zámecký park, rybník, počernické okolí a jiné scenérie jsme měli možnost v podání různých našich umělců zhlédnout při společenských akcích v Dolních Počernicích. Chtěli bychom postupně o jejich tvorbě informovat. Nebudeme se pouštět do odborného hodnocení jejich díla, ani nejsme schopni a nechceme porovnávat je navzájem. Dnes vyzýváme vás čtenáře, abyste do této rubriky přispěli, respektive jednotlivé výtvarníky, které znáte, sami či prostřednictvím naší redakce oslovili.

Příspěvky budeme shromažďovat v redakci.

Redakce DPZ

Žili mezi námi

Karel Babinský



Pan Karel Babinský, narozený 26. dubna 1909 v Bystrém u Poličky, žil v Dolních Počernicích od roku 1936, kdy se oženil se zde žijící Marií Frešlovou, dcerou mistra truhlářského Antonína Frešla a jeho ženy Antonie. Byl zaměstnán jako státní pojišťovací úředník. Po převratu v roce 1948 byl pro své politické přesvědčení (národní socialista) s mnoha jinými přeřazen do výroby do ČKD, kde pracoval jako dělník s nejnižším zařazením. Měl přirozené kreslířské a malířské nadání, byl autodidakt, a v šedesátých letech, kdy se politický tlak trochu uvolnil, nastoupil jako malíř dekorací do Městských divadel pražských (Semafor, Rokoko, Vesnické divadlo), později do divadla S. K. Neumanna (nyní Divadlo Pod Palmovkou). Když mu bylo asi 55 let, byl v Dolních Počernicích založen malířský kroužek pod vedením ak. mal. Velínského. Kromě Karla Babinského jeho členy byli pánové Richter, Dvořák, Mendík, Klika a další. Měli několik společných výstav. K. Babinský maloval pro Sokol Dolní Počernice (kde působil jako jednatel), později pro TJ Sokol Dolní Počernice plakáty a výzdobu plesů. Ve stáří ilustroval kroniku v klubu důchodců v Dolních Počernicích.

Zemřel 27. prosince 1999.

Zpracováno podle podkladů od p.Olgy Stárkové





Okénko k našim sousedům

Praha 14

14 km kolem Prahy 14

V sobotu 13. listopadu startuje tradiční turistický pochod **14 km kolem Prahy 14**. Start i cíl je před restaurací TJ Slavoj Hloubětín v Hloubětínské ulici 88. V rámci oslav 10. výročí vzniku Městské části Praha 14 bude mít letošní pochod bohatý program. Účastníci budou mít možnost zastavit se na několika zajímavých místech. Prohlédnout si kostel sv. Bartoloměje v Kyjích, návštívit společnost Coca Cola, lze si zajezdit v jezdeckém klubu. V Galerii 14 na Černém Mostě mohou navštívit výstavu „Překročit práh budoucnosti", která je letos po historii a současnosti v pořadí již třetí výstavou k desátému výročí městské části. A kdo bude mít pohybu ještě málo, může si na závěr zaplavat v bazénu v Hloubětíně.

Na tyto doprovodné programy každému stačí jen vstupenka zakoupená na startu, který je mezi 8.30 – 11.30 hod. Každý účastník obdrží mapku trasy malého i velkého okruhu a v cíli, nejpozději v 18 hodin, čeká na účastníky suvenýr s logem Prahy 14. Startovné je pro dospělé 20 Kč, pro děti a důchodce polovina.

Všichni jste srdečně zváni. Zdrávi došli.

Krávy v Praze

Jestli jste se v létě vydali do Prahy, bylo nemožné, abyste si nevšimli laminátových krav, umístěných na nejrůznějších prostranstvích hlavního města. Ale ne všichni možná tuší, co celá ta akce znamenala.



Projekt Cow Parade (lze přeložit asi jako Módní přehlídka krav nebo Promenáda či Slavnostní průvod krav) vznikl r. 1998 v Curychu. Nápad se rychle uchytil a rozrostl. Stádo pomalovaných laminátových krav, celkem by jich dnes bylo několik tisíc kusů, se již popásalo v mnoha metropolích, např. New Yorku, Washingtonu, Dublinu i Bruselu. Letos nejenže se 204 krávy rozběhly na pastvu po Praze, ale další bylo možné spatřit také ve Stockholmu, Manchesteru a Harrisburgu v USA. Na podzim se potom stádo přesunulo do Jihoafrické republiky. Stín na tuto akci vrhá skutečnost, že v Praze nenechaví vandalové jednu krávu poničili, a jednu dokonce zcizili.

Tvar laminátových krav ve třech pozicích – ležící, stojící a pasoucí se – je dílem švýcarského umělce Pascala Knappa, na výtvarných návrzích se potom podílí mnoho umělců zvučných jmen i neznámých autorů. Čtenáře DPZ bude asi zajímat, že duchovním otcem krávy na Hradě je dolnopočernický výtvarník Roman Franta a že toto dobytče má již svého kupce.

Část krav je totiž vždy na závěr akce vydražena v dobročinné aukci. V Praze bude v listopadu draženo 35 kusů stáda - výtěžek půjde ve prospěch nadačního fondu dětské onkologie Krtek a občanského sdružení Zdravotní klaun a Dědina.

Celý projekt se takto nejen snaží pobavit a oživit město, propojit výtvarné umění ve veřejném prostoru, zábavu a reklamu, ale je také benefiční akcí, jejíž výtěžek je poskytnut na dobročinné účely.

Foto: Světla Parkanová, zdroj: Listy hl. m. Prahy

Tenis

Vážení sportovní přátelé,

tenisovému oddílu TJ Sokol skončila další sezóna. Naše družstvo mužů v soutěži pražského přeboru IV. třídy skončilo na šestém místě. V letošním roce byl kádr družstva značně omlazen. Osu týmu tvořili Marek Hojka, Jan Richter, Martin Šmolka, Ondřej Lukeš, Martin Pikard a Petr Vais. Ze starších hráčů zůstávají v týmu již jen Jaroslav Bébr a Zbyněk Richter.

Protože soutěže hrají smíšená družstva, je třeba jmenovat i naše ženy. Jedničkou byla Petra Karochová, druhou hráčkou je Hana Šmolková - Haugeová.

Nejvíce vítězných utkaní sehrál Martin Pikard - 8, následovaly ženy Petra Karochová a Hana Šmolková - Haugeová po 6 vyhraných utkáních. Stejný počet výher měl i Martin Šmolka.

V letošní sezóně skončila dlouholetá opora družstva Hana Havlová. Hráčům nechyběla bojovnost, ta však nemůže nahradit nedostatek hodin strávených na kurtech. Tenisové dvorce využívá bohatě i naše veřejnost. Za poplatek lze dohodnout pronájem se správcem, a to zejména v dopoledních a odpoledních hodinách. V podvečer již bývají dvorce pravidelně vytížené.

Každým rokem má náš oddíl velké problémy s uvedením tenisových kurtů ve sportovním areálu naší TJ do tzv. hratelného stavu. Značné úsilí též vyžaduje jejich průběžná údržba v sezóně. Většina prací na kurtech je prováděna členy oddílu formou brigád. Běžnou údržbu a provoz kurtů v průběhu sezóny zajišťuje jejich správce pan Robert Langhamer. Tenisové kurty naší TJ byly založeny počátkem 70. let minulého století, avšak bohužel neprofesionálně. V letošním roce požádala naše TJ o přidělení grantu MHMP na jejich celkovou rekonstrukci. Doufejme, že budeme úspěšní a že tenisové kurty získají požadovanou kvalitu.

Velkým problémem provozu kurtů, ale i celého sportovního areálu v Ráji, je nebezpečný stav přestárlé zeleně, která je zčásti ve správě MČ Praha-Dolní Počernice a zčásti ve správě TJ. Z podnětu MČ byly zajištěny odborné posudky od Agentury ochrany přírody a krajiny na stromy nacházející se v blízkosti sportovišť. Výsledkem šetření je nutnost odstranění některých stromů či jejich prořezání. Tato opatření se budou týkat zejména přestárlých topolů v areálu tenisových kurtů, kde bude odstraněno pět topolů. Dále pak budou odstraněny dvě vrby a olše. U ostatních stromů se bude jednat o bezpečnostní prořezy. Doufáme, že naše veřejnost pochopí nutnost navržených opatření, neboť často zaznamenáváme případy pádů větví, které jsou životu nebezpečné. Pokud se splní v r. 2005 naše představy, budou tenisové kurty důstojnou částí celého našeho sportovního areálu.

Jaroslav Šmolka,
vedoucí smíšeného družstva tenisového oddílu

Výsledková listina 6. ročníku Běhu Babího léta – 11. 9. 2004

Dívky 99 a mladší - 60 m:

1.	Šimková L.	SŠK Újezd	14,78
2.	Foltmanová E.	ŠSK Újezd	17,97
3.	Lněničková Ma.	Dol. Počer.	20,17

Dívky 98 – 97 - 200 m:

1.	Johnová L.	Vinoř	43,22
2.	Kohoutová P.	ŠSK Újezd	44,36
3.	Barešová N.	ŠSK Újezd	48,10
4.	Santolíková J.	ŠSK Újezd	50,53
5.	Bedrnová K.	ŠSK Újezd	51,49
6.	Nováková T.	ŠSK Újezd	54,29

Dívky 96 – 95 - 400 m:

1.	Hochmanová K.	Chodovická	1:42,54
2.	Kučerová P.	Jahodnice	1:43,50
3.	Macholdová L.	ŠSK Újezd	1:44,23
4.	Santolíková A.	ŠSK Újezd	1:47,02
5.	Barborová L.	ŠSK Újezd	1:47,31
6.	Hofmanová M.	DD	1:56,30
7.	Vacínová K.	Černý Most	1:58,00
8.	Mixová L.	DD	DNF

Dívky 94 – 93 - 400 m:

1.	Pavlicová K.	ŠSK Újezd	1:27,29
2.	Čokrtová K.	Český Brod	1:30,04
3.	Janová M.	Jahodnice	1:31,61
4.	Emanovská G.	ŠSK Újezd	1:32,33
5.	Foltmanová K.	ŠSK Újezd	1:40,61
6.	Gablová K.	DD	1:46,95
7.	Lněničková Mi.	Dol. Počer.	1:50,65
8.	Gablová P.	DD	1:52,04

Mladší žákyně 92 – 91 - 800 m:

1.	Vojíková K.	ŠSK Újezd	2:34,22
2.	Krčálová R.	ŠSK Újezd	2:40,05
3.	Čokrtová J.	Český Brod	2:51,44
4.	Gablová V.	DD	3:21,40

Chlapci 99 a mladší - 60 m:

1.	Macholda K.	ŠSK Újezd	13,32
2.	Koudela M.	Český Brod	13,67
3.	Gajdasz M.	Kounice	13,97
4.	Čermák R.	ŠSK Újezd	14,64
5.	John A.	Vinoř	15,18
6.	Staud K.	Dolní Počernice	15,61
7.	Gajdasz A.	Kounice	16,76
8.	Kotrba J.	Běchovice	17,37
9.	Hnát A.	Praha 2	18,39
10.	Chudoba M.	Praha 4	22,37
11.	Podolka A.	ŠSK Újezd	35,22
12.	Ransdorf M.	ŠSK Újezd	45,12

Chlapci 98 – 97 - 200 m:

1.	Šimek V.	ŠSK Újezd	41,11
2.	Santolík V.	ŠSK Újezd	42,83
3.	Hochman T.	ZŠ Chodovická	43,27
4.	Čermák D.	ŠSK Újezd	45,25
5.	Ransdorf J.	ŠSK Újezd	46,25
6.	Chudoba F.	Praha 4	47,38
7.	Kovalovský M.	Běchovice	47,84
8.	Jan T.	Jahodnice	48,19
9.	Šulc K.	DD	50,19
10.	Matoušů P.	ŠSK Újezd	54,11
11.	Barbora J.	ŠSK Újezd	55,53
12.	Hofman J.	DD	DNF

Chlapci 96 – 95 - 400 m:

1.	Foltman P.	ŠSK Újezd	1:31,22
2.	Šikl O.	ŠSK Újezd	1:36,46
3.	Stejskal T.	ŠSK Újezd	1:37,14
4.	Bedrna J.	ŠSK Újezd	1:37,89
5	Stejskal J.	ŠSK Újezd	1:38,58
6.	Skutil J.	ŠSK Újezd	1:42,76
7.	Koudela P.	Český Brod	1:43,90

Starší žákyně 90 – 89 - 800 m:

1. Bakičová M.	ŠSK Újezd	2:20,22
2. Johnová K.	Vinoř	3:00,47
3. Císařová K.	Vinoř	3:30,39

Dorostenky 88 – 87 - 1200 m:

1. Plzenská M.	ŠSK Újezd	5:04,59
2. Pilařová G.	ŠSK Újezd	5:29,61

Ženy A 1984 – 1965 - 1.200 m:

1. Petronjuková M.	AC Kovošrot	4:41,26
2. T. Režňáková	Kladno	5:14,42

Ženy přebor Dolních Počernic - 1.200 m:

1. Kolcová M.		5:40,29
2. Novotná J.		6:40,17

Rodinné dvojice:

1.	Vojtěch a Lucie Šimkovi	22 bodů
2.	Mirka a Alex Petronjukovi	22
3.	Elizabeth a Petr Foltmanovi	20
4.	Rebeka a Filip Krčálovi	20
5.	Tereza a Martin Režňákovi	20
6.	Jana a Jiří Novotní	20
7.	Linda a Kryštof Macholdovi	19
8.	Klára a Tomáš Hochmanovi	19
9.	Lucka a Adam Johnovi	17
10.	Kateřina a Jana Čokrtovy	17
11.	Daněk, Kovalovský	17
12.	Jana a Václav Santolíkovi	17
13.	Klíma, Gablová	16
14.	Dvořák, Dittrich	15
15.	Zdeněk a Klára Johnovi	15
16.	Daniel a Radim Čermákovi	14
17.	Tomáš a Jan Stejskalovi	14
18.	Alex a Mário Gajdaszovi	13
19.	Pavel a Martin Koudelovi	13
20.	Jedlička, Hlavička	13
21.	Martina a Michaela Lněničkovy	12
22.	Michaela a Tomáš Janovi	11
23.	Jan a Adam Podolkovi	10
24.	Karolína a Vojtěch Vacínovi	9
25.	Lucie a Jakub Barborovi	7
26.	Michal a Jakub Ransdorfovi	6

8. Stejskal V.	ŠSK Újezd	1:45,71
9. Sláma D.	Radim	1:50,78
10. Smolák M.	Dol. Počer.	1:59,71

Chlapci 94 – 93 - 400 m:

1. Krčál F.	ŠSK Újezd	1:24,80
2. Podolka J.	ŠSK Újezd	1:30,62
3. Matoušú T.	ŠSK Újezd	1:32:05
4. Dittrich J.	ŠSK Újezd	1:36,26
5. Houska V.	Černý Most	1:39,86
6 Vacín V.	Černý Most	1:43,82
7. Bulíř Š.	ŠSK Újezd	1:45,36
8. Luňáček P.	DD	1:50,94
9 Zápal Z.	DD	DNF

Mladší žáci 92 – 91 - 800 m

1. Režňák M.	ŠSK Újezd	2:18,30
2. Daněk P.	ŠSK Újezd	2:19,76
3. Dvořák P.	ŠSK Újezd	2:21,85
4. Hlavička R.	DD	2:28,13
5. Jedlička B.	DD	3:28,39
6. Procházka M.	DD	4:05,65

Muži A - 1984 – 1965 - 3.600 m:

1. Petronjuk A.	AC Kovošrot	12:56,86
2. Čepek R.	Olymp Praha	13:04,11
3. Michalec R.	SP Čelákovice	14:23,50
4. Hochman M.	Praha 9	15:41,93
5. John Z.	Vinoř	20:08,37

Muži B - 1964 – 1955 - 3.600 m:

1. Petronjuk V.	ČZU Praha	12:57,15
2. Vlasák V.	Praha 3	6:19,39
3. Kovalovský M.	Běchovice	16:50,90

Muži C - 1954 –1945 - 3.600 m:

1. Tománek V.	AVC Club Praha	16:03,06

Muži D - 1944 a mladší:

1. Fiedler M.	MVČR Praha	19:34,49

Muži - přebor Dolních Počernic - 3.600 m:

1. Novotný Jiří		13:43,74
2. Klíma Š.	DD	19:26,28

Závod probíhal za příjemného počasí. Nevyskytly se žádné vážné problémy. Čekací fronta na přihlášení do závodu se úspěšně zvládla a většina lidí odcházela na konci závodu spokojena. Byl vybírán příspěvek na rozčlenění 1. a 2. rodinné buňky pořádajícího dětského domova v Praze 9 - Dolních Počernicích: vybralo se 2 922,50 Kč. Závod odstartovalo 106 závodníků, což je pochopitelně rekordní účast. I sportovní stránka měla vysokou hodnotu – bylo překonáno 7 rekordů a jeden byl vyrovnán. V kategorii žen jsme viděli dva nejrychlejší časy historie a v mužských kategoriích dokonce tři závodníci překonali traťový rekord.

Vyhrál však každý, kdo přišel.

Martin Lněnička, dětský domov

Turnaj v odbíjené

Ve stínu kulturně-společenských akcí předchozích ročníků Babí léto se pravidelně uskutečňují i velké turnaje v odbíjené, kterých se účastní stále více a více mládežnických i „dospěláckých" družstev. Letos jich například bylo kolem dvaceti. Turnaj začíná vždy v časných dopoledních hodinách a pravidelně trvá až do pozdních večerních hodin. S radostí konstatuji, že „počerničtí" si mezi tak velkou konkurencí vedou vždy velmi dobře. O letošním Babím létě 2004 se uskutečnil i 1. ročník streetballu, který se u nás těší stále větší popularitě.

Petr Polcar

Informace a upozornění ÚMČ

Prodloužená otevírací doba hřbitova: pátek 17. 12. 2004 – neděle 2. 1. 2005 - 8.00 – 21.00

Poruchy veřejného osvětlení, světelné signalizace volejte zdarma 800 101 109 nebo zpoplatněná čísla 602 391 727 a 731 124 160 – Centrální dispečink ELTODO, Novodvorská 1010/14, Praha 4, poruchy@eltodo.cz

OZNÁMENÍ

V naší MČ bylo nalezeno opuštěné jízdní kolo. Toto kolo bude vydáno svému majiteli pouze na základě podrobného popisu. Bližší informace lze získat na ÚMČ, Stará obec 10.

Řádky pro zdraví

PLICNÍ EMBOLIE

Embolie (zaklínění vmetku neboli embolu v krevních cévách s jejich náhlým ucpáním) plicní vzniká tím, že krevní sraženina je zanesena proudem krve do plic. Sraženina se často vytvoří v jiné části těla, obvykle v žilách na nohou. Velké vmetky mohou být smrtelné. Odhaduje se, že každým rokem dojde k plicní embolii u jednoho až dvou lidí z tisíce.

Příznaky a známky plicní embolie

- náhlá bolest na prsou
- ztížené dýchání
- kašel s vykašláváním krve
- závratě a mdloby
- nadměrné pocení
- namodralý odstín kůže
- úzkost

Rizikové činitele plicní embolie

- nedávno provedená operace
- dlouhé období nehybnosti (např. pro nemoc)
- zhoubný nádor
- srdeční nemoci
- starší věk
- užívání perorálních antikoncepčních přípravků
- předchozí mozková mrtvice nebo srdeční infarkt

Diagnóza (stanovení) plicní embolie

Někdy je obtížné plicní embolii rozpoznat, neboť příznaky jsou všestranné a napodobují jiné nemoci. Velmi důležitá je zdravotní historie nemocného a jeho vyšetření.

Dále provádíme řadu následujících vyšetření:

- radiogram hrudníku
- elektrokardiogram
- plyny v tepenné krvi, tj.měření koncentrace kyslíku a kysličníku uhličitého v krvi
- D-dimerový test – vyšetření k průkazu krevních sraženin
- ultrazvukové vyšetření dolních končetin
- radioizotopový snímek plic – k vyšetření průtoku krve plicemi
- plicní arteriogram – nastříknutí kontrastní látky injekcí do tepen v plicích k odhalení krevních sraženin

Léčba

Neodkladná léčba spočívá v injekčním podání protisrážlivých látek – například heparinu, po kterém se podává warfarin (je podáván ústy) – ke stabilizaci sraženiny, prevenci vzniku dalších sraženin a obnovení správného průtoku krve plicemi. K ulehčení potíží mohou být nemocnému podávány kyslík a uklidňující látky. Jedná-li se o velkou sraženinu, je nutno podávat látky, které ji rozpouštějí – trombolytika.

Preventivní opatření

V průběhu dne se doporučuje přísun dostatečného množství tekutin, tj.2000 až 2500 ml. Pomáhá dostatek tělesného pohybu. V případě cestování na delší vzdálenosti – autem, letadlem nebo vlakem – bychom se měli snažit o polohování dolních končetin, chůzi, dechovou gymnastiku; eventuálně ti, kteří mají žilní městky, by si měli natáhnout elastické punčochy na dolní končetiny.

MUDr.Jiří Leso,
kardiolog, Městská nemocnice následné péče

Riziko chřipkové infekce

Jedná se o vysoce nakažlivé virové onemocnění charakterizované náhlým začátkem, horečkou, celkovými příznaky a katarem dýchacích cest.

Zdrojem nákazy je člověk, přenos se děje kapénkovou nákazou od nemocného k vnímavému jedinci. Vstupní branou jsou dýchací cesty. Virus je již na začátku nemoci a na jejím vrcholu ve velkém množství v sekretu dýchacích cest a vylučuje se mluvením, kašláním a kýcháním. Inkubační doba je krátká, trvá asi 18 – 24 hodin. Onemocnění má sezónní charakter, vyskytuje se v chladných měsících.

Onemocnění začíná náhle z plného zdraví celkovými příznaky, horečkou 38 – 40° C, zimnicí a intenzivní bolestí hlavy, bolestmi kloubů, svalů, zejména v oblasti páteře a dolních končetin. Nápadná je celková schvácenost a vyčerpanost.

Postupně během 1 – 2 dnů se objevuje postižení dýchacích cest s dráždivým kašlem, bolestmi na hrudi. Později se kašel zvlhčuje a dochází k vykašlávání hlenovitého vazkého spůta.

U nekomplikovaných případů ustoupí celkové příznaky do 7 – 10 dnů, únavnost může trvat i měsíc. Nekomplikovaná chřipka vyžaduje klid na lůžku a symptomatickou léčbu teplot, bolestí hlavy, kloubů a svalů, nutný je příjem dostatečného množství tekutiny.

Preventivním opatřením proti tomuto onemocnění je vhodné očkování, které se u rizikových skupin provádí každoročně. Patří sem diabetici, kardiaci, bronchitici.

MUDr. Hana Nováková

Výzva

Vážení spoluobčané,

v minulém čísle DPZ jsme si posteskli nad chováním některých občanů, kteří cíleně a pravidelně ničili květinovou výzdobu na mostě přes Rokytku.

Podobných vandalských činů jsme v poslední době zaznamenali více – jako např. ničení zařízení veřejných sportovišť a herních prvků, sprejování objektů, krádeže nově vysazené zeleně z veřejných prostranství atp. To, co se však stalo z 5. na 6. září na našem hřbitově, nemá v naší MČ obdoby. Neznámí vandalové zotvírali v kolumbáriu několik urnových schránek, urny poničili, poházeli po okolí nebo rozkradli a jejich obsah vysypali. Tento barbarský čin zanechal hluboké stopy smutku a rozhořčení pozůstalých, jichž se toto řádění dotklo, a vyvolal veřejné pobouření. Celou záležitost řeší policie a lze si jen přát, aby byla ve své práci úspěšná.

Vyzýváme všechny slušné občany, aby si všímali veřejného dění v naší MČ se zaměřením na podezřelé a nedůvěryhodné osoby, které se po naší MČ pohybují, a každý náznak vandalských činů oznámili na ÚMČ nebo policii. Jsme si vědomi toho, že boj proti těmto nekalým živlům je velmi složitý a těžký, ale v jeho potírání nám pomůže jen spolupráce vás slušných občanů, kterým záleží na tom, v jakém prostředí žijí a jak si ho přejeme do budoucna zachovat a vylepšovat.

Pro informaci uvádíme tel. čísla na ÚMČ: 281 021 090 – 9.
Tel. na Městskou policii: 281 918 886
Tel. na Policii ČR: 158

Zbyněk Richter, starosta

Z dějin naší obce

83. Odhalení pomníku vojínům padlým v 1. světové válce

Jak již bylo zmíněno v závěru poslední kapitoly našeho vyprávění, nejvýznamnější kulturně společenskou událostí r. 1925 u nás bylo odhalení pomníku padlým vojínům, rekrutovaným za 1. světové války z řad našich občanů. Od skončení války se již obec natolik vzpamatovala a zkonsolidovala, že mohla realizovat důstojný památník obětem bojů v letech 1914 – 1918, jakým se může chlubit jen málokterá ves nebo městečko. Z kroniky p. Vučky se dozvídáme, že pro přípravu jeho postavení byl z tehdejších našich občanů sestaven dvacetičlenný komitét, v němž se postupně vyměňovali někteří členové. Předsedou komitétu byl Jan Marek, železniční zaměstnanec v. v., jednateli byli lesní Antonín Hart a po něm paní Emilie Kozlová, zapisovatelem Václav Alexander, železniční úředník, pokladníkem místní farář Vendelín Engler a po něm starosta obce František Kozel. Dalšími členy komitétu byli: F. Rollo, K. Veis, F. Zika, V. Batěk st. a V. Batěk ml., R. Bednář st., kovář F. Kettner, F. Přibyl, V. Bílek st. a V. Bílek ml., Ing. J. Vencl, A. Mikulec, J. Zeman, J. Pfau, K. Pfau, J. Kareš, B. Dubský, p. Houdek a řídící učitel A. Váňa. Pro umístění pomníku bylo zvoleno těžiště staré, do té doby pusté, trojúhelné návsi staré obce, která se vzácně dochovala v podstatě dodnes ve středověkých obrysech.

Návrh pomníku vypracoval známý architekt a historik architektury Antonín Cechner, tehdy profesor na státní průmyslové škole na Smíchově. Víme o něm např. to, že předtím pracoval v ateliéru Josefa Mockera při dostavbě Chrámu sv. Víta na Pražském hradě a působil jako profesor na sochařské a kamenické škole v Hořicích. V jeho rozsáhlém díle převažují rekonstrukce církevních objektů (podílel se mimo jiné na obnově Anežského kláštera a na chrámu sv. Barbory v Kutné Hoře). Svůj návrh památníku padlým v Dolních Počernicích řešil pro rovnocenné pohledy ze všech stran a úhlů jako vyváženou klasicizující architekturu, podloženou třemi stupni. Její základní hranol se jmény padlých doprovázejí na rozích čtverhranné pilíře s akantovými hlavicemi. Pilíře nesou desku s výraznou římsou a stupňovitým nástavcem, který vrcholí motivem věčného ohně.

Podle návrhu významného autora pomník zhotovili z tvrdého hořického pískovce žáci odborné sochařské školy v Hořicích, žulové stupně firma J. Gabriela v Praze VII., kovové reliéfy v nástavci a věčný oheň firma Rudolf Schorcht z Prahy II. Do základu pomníku byla podle ústního podání vložena měděná skříňka s různými písemnými doklady a mincemi z válečného období. Prostředky na vybudování pomníku byly získány jednak různými sbírkami mezi občany, z výnosů divadelních představení ochotníků, z koncertů a příspěvků místních organizací. Deska nad pilíři nese směrem k dnešní ulici Národních hrdinů nápis „Památce vojínů z Dolních Počernic padlých v l. 1914 – 1918". Na středním hranolu pod nápisem a na jeho bocích je vytesáno celkem 29 jmen našich občanů. S nositeli stejných příjmení se mnohdy v obci setkáváme dodnes. Zaslouží si, abychom je jmenovitě připomenuli. Jsou to na čelní straně: Josef Bílek, Albert Brunner, František Červenka, Antonín Dvořák, Václav Hausdorf, Edvard Herodes, Antonín Hora, František Horák, Emil Chabr, Václav Janda, František Jandl, Václav Jiráček a Jan Kladívko. Na pravém boku pomníku: Antonín Klikar, Rudolf Krejčík, Antonín Kučera, Jan Lánský, Václav Mašata, Václav Matoušek, Antonín Merzbauer, Karel Vojáček. Na levém boku: Antonín Petrák, Karel Rosa, Václav Růžička, Antonín Urban, Emil Vavřín, Josef Zika a Alois Vais. Zadní strana pomníku nám připomíná, že „Nebyla marnou oběť Vaše, Bratři, Jí vděčně vzpomíná svobodný Čech".

Slavnostní odhalení pomníku se uskutečnilo na sv. Annu (26. července) 1925 za mimořádně hojné účasti místního obyvatelstva, jak ukazují dobové pohlednice. Slavnostní řeč zde pronesl místní rodák a pozdější ministerský rada Ing. Josef Vencl (o němž jsme se blíže dočetli v DPZ 3/2004). Z jeho projevu citujeme: „Přátelé! Skloňte své šíje na znamení úcty k nezapomenutelným našim hrdinům a slibme si, že se budeme vzájemně milovati, že budeme mravně žíti, že budeme mezi sebou mluviti vždy a všude jen pravdu, že na obranu naší svobody, za kterou oni padli, jsme také my jako jeden muž ochotni obětovati své životy, a tak nejlépe uctíme jejich světlou památku, která v srdcích našich bude žíti věčně a vděčně."

Doc. Ing. arch. František Kašička, CSc.
(s díky p.Polívkové za poskytnutí tiskopisu slavnostní řeči Josefa Vencla, přednesené 26. července 1925)



Slavnostní shromáždění místních občanů při odhalení pomníku padlým 26. 7. 1925 na návsi „Staré obce".



Pomník padlým v l. 1914 – 1918 se členy přípravného komitétu a s dalšími představiteli občanů v čele se starostou Františkem Kozlem (šestý vpravo od pomníku)

Závěrečná poznámka:

Při sledování aktivit dolnopočernických občanů a jejich představitelů v r. 1925 se neodbytně vnucuje podnět k zamyšlení. Nikoli pouze sedm, ale téměř 60 let po skončení 2. světové války, kdy byly vyhlazeny celé rodiny našich spoluobčanů, nemáme dosud důstojný památník těchto obětí, významově a umělecky rovnocenný pomníku z r. 1925. Přesto není dosud pozdě. Optimální místo pro památník bylo v bývalém parčíku na místě plácku při státní silnici, kde se říkalo „Na louži", a který byl bohužel neuváženě a krátkozrace zastavěn neforemnou budovou samoobsluhy, dnes je tu prodejna automobilů Suzuki. Hledat jiné místo pro památník obětem 2. světové války v centrální části naší obce bude jistě dosti obtížné. Oběti poslední světové války si však jistě zaslouží stejnou pozornost a úctu jako zemřelí ve válce v letech 1914 – 1918 a podobné připomenutí pro věčnou paměť.

F. K.

ZE STARÝCH POČERNIC 36



Vzácní ušlechtilí koně – lipicáni, zapřažení do kočáru jejich majitele, nájemce dolnopočernického velkostatku p. Aloise Mikulce. (Na snímku z 20. let 20. stol. v kočáře se svou manželkou a dětmi.)

Doc. Ing. arch. František Kašička, CSc.

Vydává Zastupitelstvo MČ Praha-Dolní Počernice ❖ Ročník XIX ❖ Reg. č. 310006184 ❖ Šéfredaktor Stanislav Kšáda, odborná redaktorka Mgr. Markéta Stehlíková ❖ Redakční rada: MUDr. Pavel Boček (předseda), MUDr. Jana Drtilová, PhDr. Dagmar Jílková, Mgr. Tomáš V. F. Jirsák – Havran, Doc. Ing. arch. František Kašička, CSc., Mgr. Tomáš Král, Světla Parkanová, Ing. Olga Roušová, Vlasta Václavková. ❖ Za věcný a názorový obsah textů odpovídají jejich autoři. ❖ www.dpocernice.cz ❖ Sazba Informica, s. r. o. ❖ Tisk PEMATISK, s. r. o. ❖ ZDARMA

DOLNOPOČERNICKÝ ZPRAVODAJ 6/2004



Foto Mgr. Hana Králová

Vánoce, čas očekávání, čas lásky, čas pohody...

Nadcházejícím vánočním svátkům 2004 dveře dokořán otevřela naše městská část Praha-Dolní Počernice spolu se základní školou, dětským domovem a občanským sdružením Počin, v sobotu dne 4. prosince 2004 akcí „VÁNOCE V DOLNÍCH POČERNICÍCH“. O jejím průběhu se dozvíte uvnitř našeho listu.

Vážení spoluobčané,

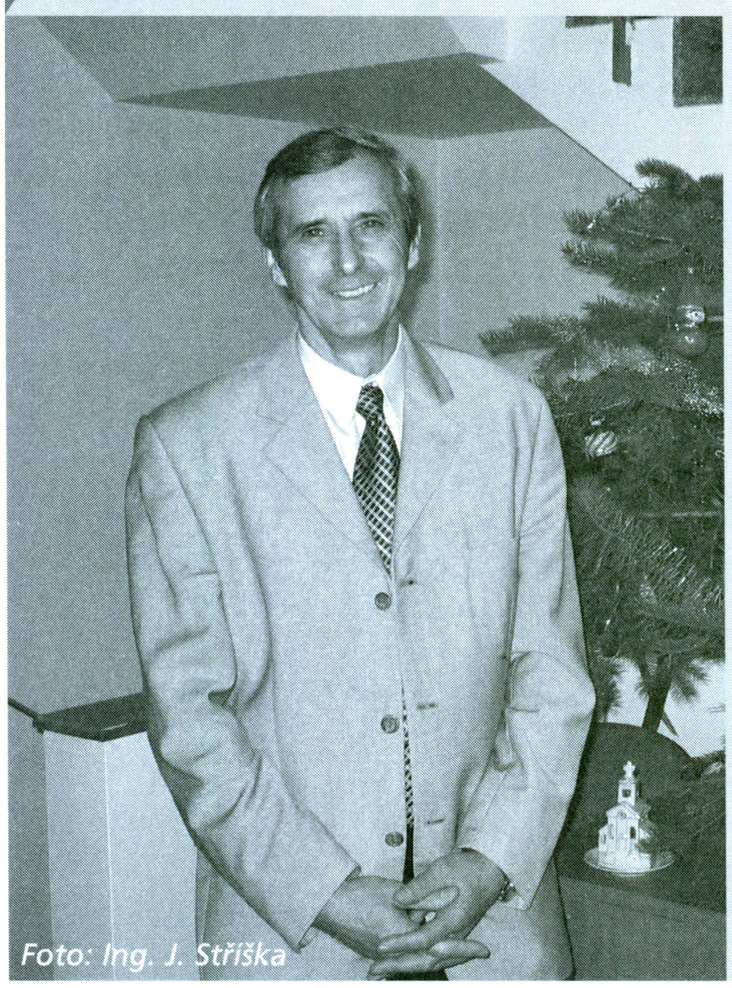

Foto: Ing. J. Stříška

dovolte mi, abych vás na počátku nového roku co nejsrdečněji pozdravil a popřál vám v jeho průběhu hodně zdraví, spokojenosti, osobních a pracovních úspěchů.

I když je na hodnocení uplynulého roku ještě brzy, již nyní lze říci, že byl z pohledu naší MČ úspěšný.

Do nového roku vstupujeme vždy s přáním, aby byl lepší než ten předchozí. Porovnat prošlá léta můžeme však až s určitým odstupem.

Věřím, že až vám v prvních měsících letošního roku „složíme účty" za rok 2004, budete moci přikývnout mému konstatování, že úspěšný opravdu byl.

Zbyněk Richter,
starosta MČ Praha-Dolní Počernice

Milí čtenáři,

rok se sešel s rokem a my jsme rádi, pokud se vám podařilo v Dolnopočernickém zpravodaji najít potěšení, poučení, informace, na které jste čekali, dozvědět se něco nového, přínosného. Snažíme se vám po celý rok přinášet informace o životě v naší městské části.Víme, že věková i sociální různorodost našich občanů a čtenářů je veliká, a snažíme se, aby každý našel tu svou rubriku, svoje informace. Redakční rada či přispěvatelé do DPZ se dohromady snaží vás zároveň informovat o společenských událostech v naší městské části, o lidech, kteří mezi námi žili či žijí a mají výsostný vztah k Dolním Počernicím. Možná právě na tomto poli, stejně tak jako v případě rubriky Počernice výtvarné, stále čekáme na vaše tipy, připomínky, návrhy nebo materiály, které bychom mohli použít. Také mapování historie je určitou branou k poznání a zajímavým čtením, z něhož čerpáme poučení. Sportovní, kulturní a spolkové dění popisujeme na našich stránkách pravidelně.

Snažíme se samozřejmě zveřejňovat informace aktuální, které vycházejí z úřadu městské části, bohužel naše dvouměsíční periodicita někdy neumožní být „superaktuální", ale snažíme se ponechat a obnovovat informace s obecnou platností. Některé nové rubriky se setkaly s příznivým ohlasem, a budeme v nich pokračovat. Stejně tak bychom chtěli obohatit zpravodaj o barevnou dvoustranu a zlepšit grafiku.

Budeme se těšit na vaše příspěvky a doufáme, že i v roce 2005 se nad stránkami DPZ sejdeme.

Pavel Boček

Informace RMČ

Jednání rady MČ Praha-Dolní Počernice
Rada na svých zasedáních mj.:

č. 74 – 14. 10. 2004

schválila

- páteru Kopeckému: obraz s motivem Dolních Počernic od p. Nykla,
- poskytnutí jednoho garážového stání v čp. 10 nájemci části čp. 5 JUDr. Fabiánovi za 10 Kč ročně,

souhlasila

- se spoluúčastí naší MČ ve výši 500 tis. Kč na projektu z fondů EU (program JPD2) – rehabilitace zámeckého parku,

pověřila

- starostu projednáním změny intervalů linky MHD č. 163.

č. 75 – 26. 10. 2004

schválila

- přijetí daru od společnosti JARNETTE Réclame, s.r.o. ve výši 10 tis. Kč na kulturní akce MČ,
- pronájem části čp. 3 (pivovar) za účelem pořádání kulturní akce SMYSLY fest 5+6=11 za cenu 500 Kč,
- připomínky ve věci ÚS VRÚ Štěrboholy – Dubeč – Dolní Měcholupy a pověřila starostu jejich zpracováním pro SÚRM,

souhlasila

- s umístěním reklamního zařízení spol. JARNETTE Réclame, s.r.o. na pozemku č.parc. 593 v ul. Českobrodská na dobu 2 let,
- s řešením neoprávněného užívání pozemků č. parc. 1495/1, 1496/1 a 1496/3 při Českobrodské ul. (Natural, Medos, Intensys-CZ) soudní cestou,

požadovala

- předložení podkladů od ředitele ZŠ souvisejících s využíváním sportovního zařízení ZŠ,
- prověření využívání počítačové třídy ZŠ.

č. 76 – 4. 11. 2004

vydala prohlášení k dopisu ředitele ZŠ ze dne 19. 10. 2004.

RMČ obdržela dne 19. 10. 2004 dopis ředitele ZŠ, Národních hrdinů 70, Praha 9, Dr. Petra Krejzy – čj. 1623/04, ve kterém nařkl radu ze snahy o proniknutí trhu do školy a o získání co největšího počtu finančních prostředků na úkor aktivit, které v současné době využívají tato školní zařízení zdarma. Tímto nařčením postavil následně RMČ do role viníka, který ponese zodpovědnost za zúžení nabídky volitelných, nepovinných předmětů a zájmových kroužků, poklesu a ztráty image školy a dalších následků z toho vyplývajících, které by mohly vést „de facto" k zavření školy, které si někteří pracovníci ÚMČ údajně přejí. RMČ je nařčením ředitele školy pohoršena a prohlašuje, že veškeré školní a mimoškolní aktivity ZŠ jsou v kompetenci vedení ZŠ v čele s jejím ředitelem. Ředitel ZŠ je povinen dodržovat podmínky nájemní smlouvy s MČ Praha-Dolní Počernice ze dne 1. 1. 1992, zřizovací listiny ze dne 4. 12. 1992 a usnesení zastupitelstva ve věci stanovení výše nájmů za sportovní zařízení v objektu ZŠ. RMČ nepřijala žádné usnesení, kterým by řediteli ZŠ určovala, jak má sportovní zařízení ZŠ využívat, pouze mu doporučila zvýšení efektivity pronájmů všech sportovních zařízení ZŠ, která byla v poslední době v ZŠ vybudována či zkvalitněna a nejsou v plném rozsahu využívána. Na základě výše finančních prostředků, a to jak investičních tak neinvestičních, které jsou každoročně do základní i mateřské školy naší MČ vkládány v rámci jejich zkvalitnění, je RMČ tou poslední institucí, která by měla zájem o ztrátu prestiže těchto školských zařízení naší MČ.

schválila

- smlouvu o dílo s firmou FASS, s.r.o. na realizaci I. etapy projektu „Rehabilitace zámeckého parku",
- odprodej 9 ks použitých panelů TJ Sokol Dolní Počernice za cenu 10 Kč/kus,
- další postup ve věci neoprávněného užívání pozemků (zápis č. 75) a vymáhání pohledávky z nezaplaceného nájemného na těchto pozemcích,

pověřila

- tajemníka ÚMČ nákupem techniky pro zimní úklid komunikací do výše 50 tis. Kč.

č. 77 – 11. 11. 2004

schválila

- prodej 15 ks použitých panelů OS POČIN za cenu 10 Kč/kus,
- zvýšení rozpočtu do měsíce listopadu o dotaci z MHMP ve výši 2 840 tis. Kč,
- minimální nájemné „trámového sálu" čp. 3 (pivovaru) ve výši 3 tis. Kč/den,
- pronájem trámového sálu pivovaru Římskokatolické farnosti na den 18. 12. 2004,
- provedení opravy havarijního stavu rozvodů ÚT v MŠ Duha firmou INTOP za 41 tis. Kč,
- navýšení dotace MŠ Duha o 22 500 Kč na nákup škrabky na brambory,
- ukončení nájemní smlouvy s p. Cilečkovou na tržátko U Váhy,
- uzavření nájemní smlouvy s p. Hrabou na tržátko U Váhy,
- smlouvu o dílo se spol. Hladík, Stavební servis na provedení výměny oken ve staré budově ZŠ ve výši 1,2 mil. Kč,

souhlasila

- s umístěním zařízení staveniště pro firmu Lesy Praha v areálu čp. 3 pro akci „Rekonstrukce Počernického rybníka",
- se zadáním studie na vybudování správcovského bytu v dílenské části čp. 3 – pivovar,
- s poskytnutím příspěvku na pobyt ve stacionáři IC Zahrada pro Martina Stránského na další období ve výši 500 Kč/měs. (viz usnesení RMČ č. 3.6 z 22. 1. 2003),

nesouhlasila

- s umístěním reklamního zařízení v parčíku U Váhy při Českobrodské ul.

č. 78 – 18. 11. 2004

schválila

- program 18. zasedání ZMČ.

č. 79 – 25. 11. 2004

schválila

- úpravu rozpočtu do měsíce listopadu – navýšení o 275 tis. Kč,
- poskytnutí finanční podpory Vysokým Tatrám ve výši 5 tis. Kč,
- zakoupení nového mzdového programu pro účtárnu ÚMČ za cca 20 tis. Kč,
- smlouvu o dílo s firmou FASS, s.r.o. na realizaci vnitřního schodiště v čp. 3 - pivovar,
- záměr navázat vztahy s maltským městem Gharb,
- zadání prací firmě Štěpán-Hauk-Ustohal na úpravy zeleně v rámci projektu „Rehabilitace zámeckého parku",
- zadání prací firmě Štěpán-Hauk-Ustohal na úpravy zeleně v rámci akce „Likvidace staré ekologické zátěže u počernického rybníka",
- zadání zemních prací firmě Kontejnery Novák v rámci akce „Likvidace staré ekologické zátěže u počernického rybníka",

rozhodla

- o podání žaloby s návrhem na vydání platebního příkazu na spol. Lreagrao unlogani klindlent propertis, a.s, dříve Bena, a.s., ve věci dlužného nájemného,
- o vyplacení odměny ředitelce MŠ Duha ve výši 10 tis. Kč,

souhlasila

- s umístěním části stavby garáže p. T. Martinkové na pozemku MČ č. parc. 1541/5 o výměře 3 m^2.

Zápisy z jednání RMČ jsou v plném znění uváděny na internetových stránkách naší MČ na adrese: www.dpocernice.cz a jsou k nahlédnutí na úřadě MČ. Pokud by někdo z občanů naší MČ projevil zájem o podrobnější informace o některém z projednávaných bodů RMČ, rád je poskytnu po předem dohodnuté návštěvě na ÚMČ.

Zbyněk Richter, starosta

Informace ZMČ

Informace o jednání Zastupitelstva městské části Praha-Dolní Počernice

17. zasedání dne 20. 9. 2004

Přítomno 11 zastupitelů a jako přizvaní hosté ing. Minařík a ing. Brejcha. Zahájení v 17 hodin, ukončení v 21 hodin.

Po schválení programu, určení ověřovatelů a dalších nutných úvodních formalitách vzali zastupitelé na vědomí zápisy o jednání rady č. 61 - 70 a zápis z minulého jednání zastupitelstva. Poté byl projednáván vlastní program.

1. Úprava rozpočtu nebyla schválena, protože se více zastupitelů zdrželo hlasování. Starosta je proto vyzval, aby mu dodali své připomínky k rozpočtovým úpravám.

2. Zastupitelstvo po vysvětlení formálních připomínek schválilo zprávu o hospodaření naší městské části v 1. pololetí 2004.

3. Zastupitelstvo schválilo rozpočtový výhled MČ Praha - Dolní Počernice do roku 2010 s tím, že v sobě neobsahuje dotace a zdroje, které jsou pouze předpokládány.

4. Bylo schváleno přijetí darů na kulturní činnost od firem, které mají svá reklamní zařízení na našem katastrálním území.

5. Zastupitelstvo schválilo převedení nově vybudovaných úseků kanalizace pod správu hl. m. Prahy.

6. Zásobník investičních akcí na příští rok byl po podrobné diskusi, v níž vystoupil i ing. Minařík (návrh projektu na zástavbu pozemku za mateřskou školou), schválen. Rovněž byly stanoveny priority investiční výstavby.

7. Byl otevřen prostor pro připomínky a dotazy přítomných občanů. Ty se týkaly zejména zpomalovacích pruhů a s tím související dopravy, mostku přes Rokytku a rozšíření hřbitova.

8. Bylo přijato usnesení, v němž zastupitelstvo důrazně vyslovilo své znepokojení nad nečinností Ředitelství silnic a dálnic v záležitosti realizace protihlukových opatření na Pražském okruhu – přemostění Velkého počernického rybníka.

9. V záležitosti odprodeje pozemku č. parc. 352 (v sousedství bývalého Svazarmu) rozhodlo zastupitelstvo, že je nutno nejprve vyjasnit majetkové vztahy a možnost zřízení přístupové komunikace.

10. Problémy ve věci nájemních vztahů se společností Bena a dalšími. V úvodu vystoupil soudní znalec ing. Brejcha, autor znaleckého posudku, který uvedl přítomné do řešené problematiky. Starosta následně informoval o dosavadním vývoji a postupu rady v této záležitosti. Nastínil rovněž další možné cesty vývoje této kauzy. Po diskusi schválilo zastupitelstvo dosavadní postup rady a uložilo jí dále pokračovat k dořešení celého problému a zastupitelstvo průběžně informovat.

11. Zpráva o činnosti rady za 1. pololetí byla vzata na vědomí bez připomínek.

12. Na základě informací starosty pověřilo zastupitelstvo radu vypracováním stanoviska k Územní studii velkého rozvojového území Štěrboholy – Dubeč – Dolní Měcholupy.

13. Na návrh finančního výboru uložilo zastupitelstvo radě projednat s ředitelem základní školy připomínky vznesené finančním výborem a dále uložilo starostovi zajistit dostatek prostředků do kapitoly doprava v souvislosti s charakterem výstavby nových komunikací.

14. Na návrh předsedy finančního výboru se zastupitelstvo vrátilo k problematice probírané bez výsledku v 1. bodě a schválilo úpravu rozpočtu v měsíci září.

15. Předseda rady školy informoval o tom, že rada školy pozastavila svůj souhlas s výroční zprávou do doby, než se vyjasní některé otázky hospodaření školy. Dále upozornil na povinnost vedení školy vyžádat si písemný souhlas vlastníka, tj. městské části, před uzavřením jakékoliv dohody o podpronájmu v objektu školy.

16. Ředitel Nadace Kapka naděje poděkoval za finanční příspěvek pro nadaci, který byl výsledkem sbírky při zahradní slavnosti Babí léto.

17. V rámci další diskuse byly podány informace o dostavbě „pensionu" v ulici Národních hrdinů, výsadbě a úpravách veřejné zeleně a o přípravách zavedení osobní železniční dopravy na trati Běchovice – Malešice.

Toto jsou pouze stručné informace o jednání ZMČ. Podrobnější přesný text zápisu je k dispozici na ÚMČ a na webových stránkách MČ.

RNDr. Tomáš Jirsák, CSc

Z počernických škol

Nový školský zákon – charakteristika

Vážení rodiče a příznivci školy,

dnem 1. ledna 2005 vstupují obecně v účinnost zákony č. 561/2004 Sb. o předškolním a základním vzdělávání, zákon č. 562/2004 Sb., kterým se mění některé zákony v souvislosti s přijetím školského zákona, a zákon č. 563/2004 Sb. o pedagogických pracovnících.

Zákon č. 561/2004 Sb. vychází z Národního programu rozvoje vzdělávání v ČR z roku 2001 (tzv. Bílá kniha), Dlouhodobého záměru vzdělávání a rozvoje výchovně-vzdělávací soustavy ČR z roku 2002, z Programového prohlášení vlády z roku 2002, z mezinárodních úmluv a ze závazných předpisů EU. Zákon nahrazuje dosud platné zákony, a to č. 29/1984Sb. ve znění pozdějších devíti novel a úprav, zákon č. 564/1990 Sb. o státní správě a samosprávě ve školství ve znění pozdějších čtyř novel a zákon č. 76/1978Sb. o školských zařízeních ve znění pozdějších novel a předpisů. Účelem zákona je především nahradit a sjednotit stávající roztříštěnou a nedostatečnou právní úpravu v oblasti školství tak, aby byl nový školský zákon komplexní právní normou.

V navrhovaném zákoně jsou nově zahrnuty zásady, na kterých je vzdělávání jako veřejná služba založeno, a obecné cíle vzdělávání, v nichž je kladen důraz zejména na rozvoj tzv. klíčových dovedností osobnosti, výchovu k respektování lidských práv, svobody, na uvědomění si národní identity i evropské a celosvětové sounáležitosti, rozvíjení znalostí o specifických rysech kultury, historie, jazyka národnostních menšin, na porozumění přírodním, společenským a dalším vztahům tak, aby osobnost jedince měla možnost se harmonicky rozvíjet.

Nově je pojat systém základních kurikulárních dokumentů. Dosavadní systém se nahrazuje systémem dvoustupňové přípravy základních kurikulárních dokumentů, tzv. Vzdělávacích programů.

Ministerstvo školství vydalo rámcový vzdělávací program, který je základním pedagogickým dokumentem, vymezuje povinný rámec vzdělávání a je závazný pro přípravu školních vzdělávacích programů, podle nichž bude probíhat výuka v každé konkrétní škole.

Dalšími z významných dokumentů a nástrojů řízení vzdělávací soustavy jsou dlouhodobé záměry vzdělávání a rozvoje vzdělávací soustavy na úrovni krajů. Dlouhodobé záměry budou průběžně aktualizovány s ohledem na potřeby regionů a státu.

Nově je pojímáno vzdělávání žáků se speciálními vzdělávacími potřebami, zejména uplatnění jejich práva na vzdělávání pomocí specifických forem a metod a vytvořením zvláštních podmínek, které jejich vzdělávání umožní.

Výslovně jsou na rozdíl od současné právní úpravy upravena práva a povinnosti dětí a žáků a jejich zákonných zástupců, např. právo na informace o vzdělávání, právo vyjadřovat se ke všem rozhodnutím, která se jich týkají, právo na žákovskou samosprávu apod.

V systému povinné školní docházky dochází k několika změnám – zákon nově definuje způsoby jiného plnění povinné školní docházky, a to tzv. Individuálním vzděláváním (v rámci prvního stupně ZŠ), tj. „domácí vzdělávání". Zákon zavádí přípravné třídy ZŠ pro děti sociálně a komunikačně nezralé s cílem napomoci vyrovnat vývoj těchto dětí a umožnit jim pokračovat bez větších problémů společně se svými vrstevníky. Zákon zaručuje právo dítěte v posledním roce před zahájením povinné školní docházky na přijetí k předškolnímu vzdělávání a bezplatnost tohoto vzdělávání.

Novým prvkem v základním vzdělávání je možnost slovního hodnocení v předmětech výchovného zaměření a nový systém postupu žáků do vyšších ročníku s tím, že žáci mohou opakovat ročník pouze 1x v rámci každého stupně ZŠ.

Zákon nabízí a upravuje novou fakultativní právní formu pro oblast školství – **školskou právnickou osobu**. Tato nová právní forma bude využitelná pro všechny zřizovatele škol. Výhodou školské právnické osoby je především jasně definovaná hlavní činnost, způsob jejího vzniku, změn a zániku (zápisem do školského rejstříku) a pravidla hospodaření. Školský rejstřík se dělí na dvě části:

– rejstřík škol a školských zařízení, který odpovídá současné síti škol,
– rejstřík školských právnických osob, který bude mít konstitutivní charakter pro vznik, změny a zánik výše uvedených školských právnických osob.

Pravidla vedení školského rejstříku jsou v návrhu zákona zprůhledněna a zjednodušena.

Systém financování škol ze státního rozpočtu je v zásadě převzat ze současné právní úpravy (to je podle republikových a krajských normativů). Zákon upravuje vymezující kompetence a úkoly jednotlivých orgánů ve školství, a to jak orgánů vykonávajících státní správu, tak orgánů samosprávy.

Pokud jde o postavení ředitele školy, zákon výslovně definuje jeho zákonné povinnosti, včetně vymezení správního rozhodování ze strany ředitele. Zákon dále posiluje stabilitu postavení ředitele školy tím, že výslovně specifikuje důvody, za kterých může být ředitel ze své funkce odvolán.

Zákon zavádí **školskou radu** jako povinný orgán ZŠ, jehož účelem je umožnit participaci zákonných zástupců žáků, pedagogických pracovníků školy a zřizovatele na chodu školy.

Souhrnný přehled dopadu zákona na státní rozpočet a rozpočty územních samosprávních celků pro období jednoho kalendářního roku je 709 mil. Kč.

Zákon vzhledem k rozsáhlosti nelze na stránkách DPZ otisknout v plném znění. Jen jsem chtěl uvést některé základní charakteristiky změn a jejich dopad do systému vzdělávání. Nový zákon přesně vymezuje i systém středního vzdělávání. Kdo má zájem o hlubší seznámení s těmito zákony, rád mu to umožním, dveře ředitelny ZŠ v Dolních Počernicích jsou každému otevřené. Je však nutná dohoda na telefonu školy 281 930 136 nebo 281 932 141.

Dr. Petr Krejza, ředitel školy

O výkonu samosprávy v naší městské části

(dokončení)

Vážení spoluobčané,

rád bych dokončil své pojednání o fungování samosprávy v naší MČ - již čtvrtým pokračováním. V posledním článku jsem se zabýval denními úkony starosty, naposledy bych vám chtěl přiblížit týdenní, měsíční a roční cykly starostových úkonů.

Téměř každotýdenní prioritou je v naší MČ zasedání rady MČ. S tím souvisí příprava materiálů k jednání rady a posléze rozpracování usnesení RMČ tak, aby byla uvedena v život. Zpravidla každý týden je nutné prostudovat usnesení rady HMP, což je pro naši MČ velmi důležité z hlediska informací o dění v HMP a jejích městských částech.

V měsíčním cyklu jsou nejdůležitější událostí zasedání zastupitelstva MČ, včetně jejich přípravy a plnění přijatých usnesení. Pravdou je, že v poslední době se intervaly zasedání ZMČ prodlužují, neboť ZMČ pověřilo některými úkony radu MČ. Zasedání ZHMP se však konají pravidelně jedenkrát za měsíc a naše MČ má na nich pravidelné zastoupení v osobě starosty. Účast na zasedání ZHMP považuji za velmi potřebnou.

Nejdůležitější roční událostí je pak příprava rozpočtu MČ a jeho projednávání. Další akcí, která probíhá pravidelně jednou v roce, je přezkoumání hospodaření naší MČ (audit). Tato akce klade velké nároky jak na pracovníky ÚMČ v čele s tajemníkem úřadu, tak na starostu MČ. Nedílnou součástí ročního cyklu je též aktualizace tzv. zásobníku investičních akcí v naší MČ, na základě kterého jsou pak hl. m. Prahou hodnoceny investiční potřeby MČ a přidělování dotací. Zde spíše ale záleží na vlastním jednání starosty s vedením HMP, jak úspěšně se podaří potřebné dotace zajistit.

Starosta též jedenkrát ročně absolvuje proces finančního vypořádání MČ s hl. m. Prahou za uplynulý rok a následně pak projednávání dotačních vztahů hl. m. Prahy s městskými částmi na další rok.

Tyto hlavní body činnosti starosty jsou pak ještě v průběhu protkány stovkami jednání na různých úrovních. Snahou každého starosty zcela jistě je, aby veškerá jednání byla úspěšná a přinášela prospěch jejich městské části.

Zbyněk Richter, starosta

občanské sdružení POČIN – počernická iniciativa, U Koní 592, 281 931 131, 737 766 383, 603 212 272,
konto: Poštovní spořitelna 158412996/0300, pocin@volny.cz

SMYSLY FEST 5+6=11

Jak již naznačuje poněkud matematický název akce v nadpisu, konal se „multidisciplinární" festival pořádaný spolkem Smysly ve spolupráci s OS POČIN 5. a 6. listopadu 2004. Byla to zřejmě poslední akce, kterou se podařilo uspořádat v prostorách pivovarského litinového sálu a křížových sklepů před jejich zásadní rekonstrukcí. Zde je namístě poděkovat za pochopení a vstřícný přístup jak ze strany zástupců ÚMČ, tak ze strany stavební firmy, která zmíněné rekonstrukce provádí, protože v době pořádání akce již byly rekonstrukční práce (především oken, dveří a fasády) zahájeny. Přesto se podařilo nalézt taková krajní řešení, aby již dlouho plánovaná akce mohla proběhnout. Děkujeme také Truhlářství Traxler za pomoc s technickým zajištěním a půjčovně stavební techniky Diamek, spol. s r. o., za bezplatné zapůjčení elektroinstalací.

Celý festival byl koncipován nekomerčně, bez nároků na honoráře a ve společné snaze o zdar celé akce. A v čem spočívala jeho „multidisciplinárnost"? Sešli se zde mladí umělci, mj. i studenti několika oborů různých uměleckých škol (UMPRUM, AVU, AMU, konzervatoře aj.), aby prezentovali svá díla a v režii již zmíněné skupiny Smysly je spojili v dvoudenní celek nabitý výstavami obráz(k)ů, instalací, plastik či fotografií, performancemi, videoprojekcemi, fireshow a v neposlední řadě nejrůznější hudbou – reprodukovanou i živou. Křížový sál se proměnil v kostnici, kde rytmicky dunivá hudba DJů a množství nejrůznějších kostí a lebek všech velikostí rozvěšených po stěnách upozorňovaly na pomíjivost pozemského života, nad ní stále dokola vrtěla hlavou gumová opice. Pomíjivost materiálních hodnot pak připomínal vír plastů instalovaný paralelně v sále litinovém, kde vystupovaly s živou hudbou kapely. Obojí místně i myšlenkově propojovaly do kdejaké škvíry či otvoru spojujících chodeb vmáčknuté mnohonásobně zvětšené modely nedopalků cigaret, mezi nimiž se „prohánělly a povalovaly" papundeklové kosmické kočky. Na projekčním plátně přitom v provokujících krátkých filmech tekly městem potoky a řeky reklamních log a sloganů, v kolejišti (kdysi zatopené) stanice metra Vltavská plavali plavci, terminátor s obličejem George Bushe se procházel polem posetým oběťmi války atp. Chybět nemohly samozřejmě ani bar a čajovna zajišťující občerstvování návštěvníků.

Tak bych mohl ve výčtu pokračovat ještě dlouho, ale místa je málo, jako ho bylo i pro vystavované objekty, takže využito bylo i lešení na jižní stěně budovy, kde bylo umístěno několik gigantických instalací. Jsem rád, že naše OS POČIN mělo příležitost spolupracovat se spolkem Smysly, který má na svém kontě již několik podobných velmi vydařených akcí (např. v Terezíně, ve staré čističce aj.), a díky ÚMČ jsme mu mohli představit krásné prostory našeho parku a pivovaru. Rovněž mě těší, že se touto akcí podařilo přinést zájemcům z Dolních Počernic i z blízkého a vzdáleného okolí nejen pasivní (byť dobrou) zábavu, ale i množství inspirace pro vlastní snažení. Věřme, že naše spolupráce se Smysly tím teprve začíná.

Tomáš V. F. Jirsák Havran

PODĚKOVÁNÍ

Jezdecký klub POČIN V RÁJI **děkuje panu Lonskému** za perfektní, nezištnou a rychlou pomoc při úpravě nové pískové jízdárny, a tím za pomoc našemu klubu v nesnadné situaci, která nastala zavezením jízdárny pískovcem. Během krátké doby se podařilo vytvořit dobrý povrch pro jízdárnu, kde by se neměla držet voda – jízdárna tedy bude sjízdná i v zimních měsících.

Za spokojené koně i děti

Hanka Špindlerová

Dále nabízíme všem zájemcům koňský hnůj za odvoz. Zájemci se mohou domluvit na tel. 605 285 426.

Oslavy vzniku samostatného státu

V letošním roce byla připomínka slavného 28. října 1918 zahájena velmi slavnostně. Zásluhou vedení obce a laskavostí Zastupitelstva hlavního města Prahy, zejména pana radního RNDr. Igora Němce, dostala naše městská část krásný a cenný dar – novou moderní sochu svatého Jana Nepomuckého. Při příležitosti slavnostního odhalení a předání tohoto uměleckého díla přijela do Dolních Počernic řada významných osobností jako radní RNDr. Igor Němec, autorka sochy akademická sochařka Ellen Jilemnická, kunsthistorik Doc. PhDr. T. Kotalík a další. Jejich projevy a malý koncert se tak staly nejen zahájením tradičního lampionového průvodu, ale i připomínkou toho, že máme být na koho hrdi - vždyť Jan z Nepomuku je Čech, který patrně nejvíce proslavil naši zemi. Oslavovali jsme výročí naší samostatnosti prvně jako plnoprávní členové Evropské unie a bylo symbolické, že to bylo spojeno s mužem, jehož legenda a úcta se rozšířila do celého světa.

Po zahajovací slavnosti vyšel za státní vlajkou průvod zářících lampionů, ale hlavně zářících dětských očí, do počernického parku nasvětleného svíčkami. Končilo se jako obvykle v areálu naší školy krásným ohňostrojem.

Bylo to krásné a dojemné. Děkujeme všem zúčastněným, zejména těm, kteří přišli s lampionem, rodině Moravcových za iluminaci trasy a panu Brédovi za ohňostroj.

Dr. T. Jirsák

Nová dominanta



Foto: Karel Vosátka

V naší MČ byla dne 25. 10. 2004 slavnostně odhalena nová socha sv. Jana Nepomuckého. Vedení naší MČ již od r. 1998 usilovalo o opravu původní sochy, která byla v r. 1918 přemístěna od mostu přes Rokytku k našemu kostelu.

Tento záměr se neuskutečnil, neboť došlé nabídky na opravu původní sochy se pohybovaly na úrovni asi 500 tis. Kč. Tato částka však přesahovala možnosti naší MČ. Po projednání našeho záměru – navrátit sochu na původní místo – s Magistrátem hl. m. Prahy, byl ze čtyř dalších návrhů vybrán návrh akad. sochařky Ellen Jilemnické s tím, že finanční prostředky (350 tis. Kč) na realizaci nové sochy poskytne naší MČ hl. m. Praha. Tento návrh byl také odsouhlasen RMČ Praha-Dolní Počernice. Pojetí sochy je jiné, než na jaké jsme u sv. Jana z Nepomuku zvyklí. Je to zejména z toho důvodu, že v Praze stojí již 15 téměř stejných soch v barokním pojetí. Ta naše je šestnáctá a zaběhlým trendům se vymyká. Umělecké „vysvědčení" dal nové soše kunsthistorik Doc. PhDr. T. Kotalík, CSc., a její hodnocení se již objevilo v některých periodikách.

Doufejme, že si na nového sv. Jana Nepomuckého všichni naši občané brzy zvyknou. Je docela možné, že v budoucnu nechá někdo opravit i toho původního.

Veškeré podrobné informace o obou sochách podá starosta MČ Zbyněk Richter.

ÚMČ

Obnovený pták Fénix

Jistě jste si povšimli, že v rekreačním areálu V Záhorském se objevila nová dřevěná socha ptáka Fénixe. Ta stará odešla „díky" zubu času, který na ní zapracoval, a nikoliv působením vandalů, jak jsme se při jejím instalování domnívali. Doufejme, že nový Fénix, který je vyroben z dubového dřeva, vydrží ještě déle než ten starý a že potěší oko jak procházejících návštěvníků, tak kolemjedoucích řidičů – a hlavně našich dětí.

Sochu vytvořil pan Jaroslav Bím při spolupráci Linhartovy nadace a MČ Praha-Dolní Počernice.

ÚMČ



foto: Hana Venclová

Jubilea

Jubilanti z našich řad v I. čtvrtletí 2005

Srdečné blahopřání k významnému životnímu výročí patří našim spoluobčanům:

LEDEN: ❖ ***Jaroslava Brunhoferová*** ❖ ***Josef Kropáček*** ❖ ***Eduard Černáč*** ❖ ***Dagmar Houdková*** ❖ ***Františka Krištofová*** ❖

ÚNOR: ❖ ***Zdeňka Štěpánková*** ❖ ***Zdenka Brátová*** ❖ ***Pavel Udržal*** ❖ ***Emilie Mařencová*** ❖ ***Marie Ježková*** ❖

BŘEZEN: ❖ ***Antonie Venclová*** ❖ ***Zdeňka Veselá*** ❖ ***František Kašička*** ❖ ***Marie Havlicová*** ❖ ***Vlasta Knotková*** ❖ ***Růžena Hašková*** ❖ ***Gabriela Koutecká*** ❖ ***Marie Mařencová*** ❖ ***Miroslav Šůs*** ❖ ***Jaroslav Palouček***

Do dalších let přejeme pevné zdraví a hodně životní pohody.

Dr. Tomáš Jirsák za KSZB

Dolnopočernické Vánoce 2004









Častokrát, potkávám holčičku sotva nesoucí na zádech školní brašnu. Vždycky se usměje a pozdraví. Nedávno jsem se jí zeptala jak se jmenuje. O několik let starší spolužáci odpověděli za ni: „Vždyť je to váš Ježíšek!“ Vidíte, a je to již šest let, co se z tradiční „Mikulášské nadílky“, pravidelně pořádané v hotelu Svornost (pro kapacitou omezený počet dětí) stala rozsáhlou, návštěvníky z blízka i z dáli hojně navštěvovanou akcí „Netradičních dolnopočernických vánoc“. Ta netradičnost tkví převážně v tom, že krom nadílky sv. Mikuláše, alegorie živého Betléma, množství tématických výstav i dobrého jídla a pití je možno nahlédnout na odvrácenou stranu dobra a pohody – návštěvou v „opravdovém pekle“. (Mocný Lucifer by mohl vyprávět – ostatně, pan Ing. Pavel Moravec a jeho věrní také).

Děti i dospělí si zde v jednom dni mohli užít všechny důležité adventní radosti. Ty letošní byly obohacené o krásné hudební vystoupení dětí ze ZŠ, tančící rytíře společenství Molechet, kapelu Varta v hospodě Na špejchaře a diskotéku Patrika Sychry ve mlýně. Nadchly i všechny výstavy. Zvláště pak výstava betlémů skvělé Mgr. Hany Králové a jejího kolektivu. Líbily se výtvarné práce dětí z dětského domova, doslova okouzlila výstava žáků a obětavých pedagogů zdejší ZŠ. Jejich práce vždy nesou znak inspirativnosti a pokaždé překvapí přemírou netušených nápadů. V obležení byla i výstava vánočních ubrusů neúnavné paní Evy Vavrouškové, které úspěšně sekundovali p. Alena Kšádová, Václav Navrátil a Vladimír Masluk. Svoji skvělou premiéru měla i nádherná kachlová kamna v hospodě Na špejchaře. V jejich troubě rozpečené jaterničky a jelítka neměly chybu! Více o letošních počernických vánocích, které se konaly v sobotu dne 4.prosince 2004, vypoví snímky pana Karla Vosátky:





Konec roku bývá i časem bilancování. Kdybychom měli spočítat, kolik bylo všech dobrovolných pomocníků při letošních kulturních a společenských akcích pořádaných naší městskou částí (Dolnopočernické vánoce 2004 nevyjímaje) asi bychom se dobrali překvapujícího čísla. A to je úžasně povznášející pocit. Počerničtí – děkujeme.

Vlasta Václavková











Městská část Praha - Dolní Počernice děkuje všem, kteří se sponzorsky podíleli na letošních Dolnopočernických Vánocích, a přispěli tak nemalou měrou k úspěchu celé této rozsáhlé akce.
Byly jimi firmy: AG BULLDOG • AGE REKLAMNÍ AGENTURA • ALFATECH • AZ CENTRUM • ELEKTROINSTALACE KAMIL DOUDĚRA • HOTEL SVORNOST • KADEŘNICTVÍ JAROSLAVY KRČÁLOVÉ •MEGABOARD • NEWS OUTDOR CZECH REPUBLIC, S.R.O. • TEXTIL ZDENY PAPEŽOVÉ • ZÁMEČNICTVÍ KLOVRZA a dále pak: JARMILA DOUDĚROVÁ • NAĎA HORÁČKOVÁ a BLANKA SIKOROVÁ

Ing. Miloslav Král
hlavní koordinátor



Adventní setkání seniorů

Sobota 4. prosince byla letos plná programu. Proto jsme tradiční společné předvánoční posezení v hotelu Svornost začínali již v 10 hodin. Ale všichni jsme se již těšili na známé tváře, na trochu kultury, trochu muziky, třeba i taneček – i to občerstvení lépe chutná v příjemném předvánočním prostředí a ve společnosti svátečně oblečených sousedů. Program nám tentokráte obstarali prostřednictvím svých přátel z Krkonoš členové rehabilitačního kroužku KD. Vystoupila lidová vypravěčka se svým partnerem, který kromě zpěvu dovedně ovládal klávesy. Přes veškerou snahu se jim bohužel občas nedařilo zaujmout celé auditorium. Pražáci jsou nároční a těžko odolají možnosti popovídat si se sousedem. Připomněli jsme si, jak lidé skoro ani nedýchali,



foto: Ladislav Svoboda

když tady byl před sedmi lety (to snad není pravda, že je to tak dlouho) mistr Radovan Lukavský a po něm další.

Po řízku s bramborovým salátem, které byly jak od maminky, došlo i na zpívání, a dokonce i na ten taneček. A tak byli na závěr snad všichni spokojeni. A přitom to nebyl ani zdaleka konec programu. Naše dolnopočernická sousedka a malířka Olga Stárková otevírala ve svém ateliéru galerii plnou andělů a posunula termín vernisáže tak, aby senioři nemusili zbytečně čekat na ulici. A pak pokračoval v parku program s Mikulášem, Svatou rodinou a mnohým dalším, ale o tom se píše na jiném místě.

Dr. T. Jirsák

Připravované kulturní akce v Dolních Počernicích

Městská část Praha - Dolní Počernice připravuje na 1. čtvrtletí roku 2005 tyto kulturně-společenské akce:

1. února	**Masopustní průvod obcí ukončený masopustní veselicí v hotelu Svornost**
12. a 13. března	**Velikonoce v Dolních Počernicích**



VÝTĚŽEK ZE VSTUPNÉHO BUDE VĚNOVÁN NA ADOPCI NA DÁLKU

Farní společenství
při kostele Nanebevzetí Panny Marie
v Dolních Počernicích
si Vás dovoluje pozvat na svůj

II. Benefiční farní ples

v sobotu 29. ledna 2004
od 19 hodin
v sále hotelu Svornost
v Dolních Počernicích.

hudba pro všechny generace, předstančení, bohatá tombola,
teplá kuchyně,
rezervace stolů a vstupenky na faře
(281 932 147) (mládež se slevou),
doprava MHD (109, 110, 208 do zastávky U Váhy, 163 D. P.)
nebo ČD (15 min. z centra do zast. Dolní Počernice (proti hotelu).

Odpověď společnosti ROPID (Regionální organizátor pražské integrované dopravy) na žádost MČ o zlepšení dopravní obslužnosti Vinice

Vážený pane starosto,

k Vaší žádosti za zlepšení dopravní obslužnosti lokality Vinice ve Vaší městské části sděluji následující:

Lokalita Vinice měla dle přístupných údajů Ministerstva vnitra ČR k 24. 1. 2004 pouze 135 domů, resp. popisných čísel. Z údajů Českého statistického úřadu, které vycházely ze Sčítání lidu, domů a bytů v roce 2001, měla tato lokalita 142 domácností a pouze 388 obyvatel. Pro srovnání uvádím, že např. městské části Praha-Benice a Praha-Lipany, spadající pod Prahu 22, měly k uvedenému datu 351 domácností a 999 obyvatel. Dopravní obsluhu těchto městských částí zajišťuje linka PID 265 v intervalu 60 – 90 min. Obyvatelé těchto částí přitom nemají v docházkové vzdálenosti, na rozdíl od obyvatel lokality Vinice, zastávku vlaků či autobusů. V této souvislosti uvádím, že docházková vzdálenost na zastávku MHD, resp. PID je u nízkopodlažní zastávky stanovena na 800 – 1 000 m. Tuto vzdálenost od zastávky autobusů „Nádraží Běchovice" i samotného vlakového nádraží Běchovice splňuje převážná část domů v okolí konečné zastávky „Bezděkovská" autobusové linky č. 163.

Vynechání spoje linky č. 163 v trase „Skalka-Bezděkovská" nelze považovat za důvod k prodloužení všech spojů, které jsou vedeny pouze v trase „Skalka-Štěrboholy", až do zastávky „Bezděkovská", a to i s přihlédnutím na zvýšené náklady na provoz linky při předpokládaném velmi nízkém využití přepravní nabídky. Požadované prodloužení by představovalo jen za jeden pracovní den nárůst přepravních výkonů o 136 km, tj. za jeden měsíc o 2 856 km a za jeden rok o 34 274 km. Uvedené údaje zahrnují prodloužení spojů pouze v pracovní dny, bez sobot a nedělí.

V případě vynechání spoje doporučujeme bezprostředně kontaktovat (nejlépe do druhého dne, resp. následujícího pracovního dne) naši organizaci telefonicky na číslo 234 704 560 nebo e-mailem na adresu: ropid@ropid.mepnet.cz. Vzhledem ke Standardům kvality přepravy, které byly schváleny radou Zastupitelstva MHMP v roce 1995, a k výše uvedeným údajům nedoporučujeme v současné době Váš návrh realizovat.

S pozdravem

Ing. Jiří Prokel, ředitel

Odpověď vedení Europarku na žádost naší MČ o zřízení zastávek na území MČ na trase bezplatné autobusové linky Europark-Hloubětín-Europark ze dne 29. 11. 2004

Vážený pane starosto,

děkujeme za Váš zájem o novou bezplatnou autobusovou linku Europark-Hloubětín-Europark, která byla zprovozněna 15. 10. 2004.

Uvedená linka bohužel nezastavuje na všech autobusových zastávkách MHD na trase. K selekci zastávek, na kterých náš autobus pravidelně staví, jsme byli nuceni přistoupit, jelikož jsme se snažili, aby k nám zákazníci z Hloubětína a okolí necestovali nepřiměřeně dlouhou dobu. Bezplatná autobusová linka Europark-Hloubětín-Europark je momentálně ve zkušebním provozu. Veškeré podněty a postřehy k jejímu provozu shromažďujeme a následně v únoru 2005 vyhodnotíme. Pokud se ukáže, že rozšíření počtu zastávek je žádaným a efektivním, pak nevylučujeme, že se tak stane.

Vaši žádost tímto bereme na vědomí a při rozhodování zohledníme.

Děkujeme za pochopení

Ing. Libor Pospíšil
Europark Shopping Center, s.r.o.

Výběr z nových knih

v Místní knihovně Dolní Počernice

Pavel Pafko	Medicínmani a ti druzí
Bohumil Vurm	Tajné dějiny Prahy
Vilém Němec	Vysoký pán konopišťský
Robert Irwin	Alhambra
Jackie Gaffová, Clare Oliverová	Svět umění 20. století 1900 – 2000
Přemek Podlaha, Jiří Savinec	Receptář prima nápadů 2
Václav Křístek	Cesta na poledne
Petra Hůlová	Přes matný sklo
Michal Viewegh, Halina Pavlovská, Iva Hercíková	Tři v háji
Christian Jacq	Světelný kámen. Mlčenlivý
Mika Waltari	Temný anděl
Lawrence Ferlinghetti	Láska ve dnech vášní
Frederick Forsyth	Pastýř
A. J. Cronin	Další příhody z černého kufříku
Colin Dexter	Den pokání
Rex Stout	Lahůdková vražda
Stephen King	Temná půle
Joy Fieldingová	Šepoty a lži
Candice Proctor	Šepot nebes
Rudolf Čechura, Jiří Šalamoun	Maxipes Fík na cestách
Ralf Butschkow	Jak je to správně? Jak to má být?
Adam Dahlin, Daniel Ericsson	Přespávací knížka

Úprava otevírací doby od 1. 1. 2005

čtvrtek	**15.00 – 18.00 hod.**
pátek *	**10.00 – 14.00 hod.**

** každý 1. pátek v měsíci zavřeno, otevřeno následující úterý 15.00 – 17.00 hod.*

Světla Parkanová, knihovnice

Řádky pro zdraví

KARDIOSTIMULÁTORY

Lidské srdce tepe v rytmu o průměrné frekvenci **60 až 70 za minutu**. Je běžné, že pravidelnost srdeční akce kolísá - například frekvence se zvyšuje, máte-li strach nebo při tělesné námaze – u vrcholových sportovců může přesahovat i **200/min.** Srdce má svůj vlastní přirozený stimulátor – zvláštní skupinu buněk, která vysílá elektrické impulsy po celém srdci, a udržuje tím jeho pravidelný rytmus.

Kdo může potřebovat kardiostimulátor?

Za určitých okolností – po zánětlivém onemocnění, po infarktu myokardu, po operaci srdce může vaše srdce tlouci příliš pomalu (**bradykardie**), a nesplňuje tak požadavky organismu. **To se může projevovat ztrátami vědomí, závratěmi, nadměrnou únavností, přechodnou mozkovou ischemií, projevy srdeční nedostatečnosti spojenými s těmito stavy a špatnou tolerancí zátěže.** Současně musí být prokázána při odborném vyšetření (např. elektrokardiografii = **EKG**, monitorování srdeční činnosti po dobu 24 hodin = **Holter EKG**) ***porucha srdeční činnosti***. V této situaci potřebuje vaše srdce kardiostimulátor k zajištění dostatečné frekvence srdečního rytmu.

Co je kardiostimulátor?

Kardiostimulátor (= pacemaker) je složité zařízení, které vydává elektrické impulsy (stimuly) vydávané svým generátorem. Ty nahradí postiženou tvorbu srdečních vzruchů nebo překlenou po určitou dobu poruchy převodního srdečního systému.

První kardiostimulátor implantovali v roce l958 Švédové – Sennig a Elmquist. Od té doby prošel vývoj kardiostimulátorů bouřlivou cestou, na jejímž konci byl vytvořen pacemaker splňující dávná přání – napodobit co nejvíce fyziologickou srdeční akci.

Typy kardiostimulátorů

- **Trvalé** neboli interní kardiostimulátory jsou umístěny pod kůží, obvykle na hrudníku pod pravou klíční kostí. Vypínají se samy při srdečním tepu rychlejším, než je určitá rychlost, a samy se zapínají, když tep pod tuto rychlost poklesne.

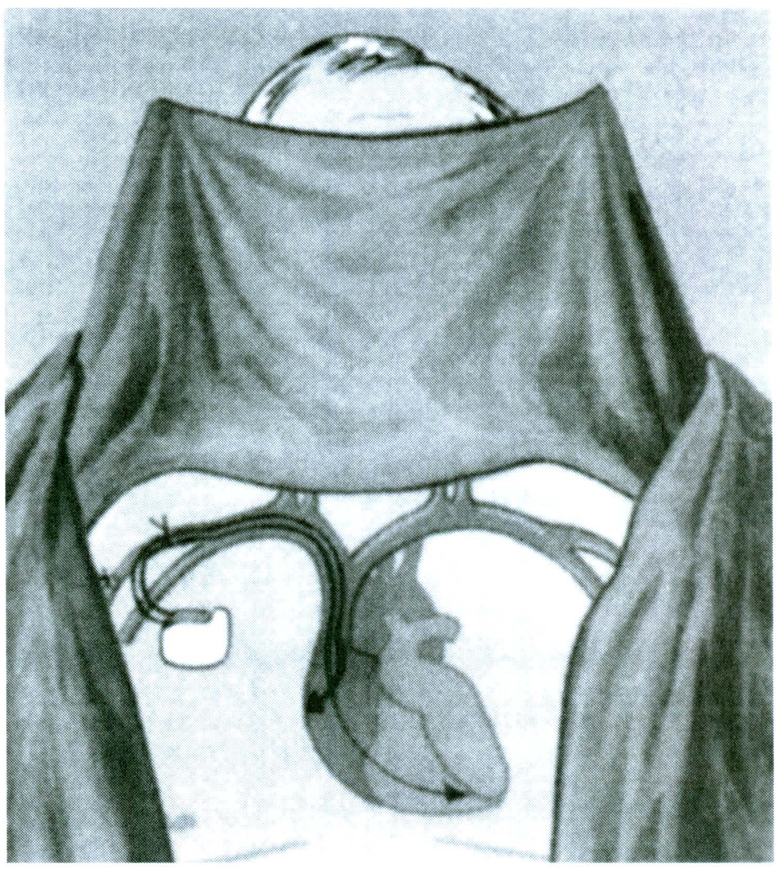

Kontrolu funkce kardiostimulátoru a stavu baterie provádí lékaři na specializovaném pracovišti (arytmologii). Přístroje se vyměňují jednoduchým chirurgickým výkonem za přísně sterilních kautel, jsou-li baterie vybité . Jejich životnost je 5 až 15 let v závislosti na obrovském množství faktorů.

- **Dočasné** neboli externí kardiostimulátory jsou používány po omezené období a nosí se venku na těle, připnuté například na opasku. Pouze vodiče a elektrody jsou chirurgicky vpraveny do hrudníku, což je nenáročný chirurgický výkon.

Péče o nemocného s kardiostimulátorem

Délka hospitalizace při implantaci kardiostimulátoru není jednoznačně daná. Pokud jde o samotný výkon, postačuje většinou hospitalizace dvoudenní. Před propuštěním se provede podrobné proměření funkcí stimulátoru. Volně se může nemocný pohybovat již za čtyři hodiny po implantaci. Obvaz se odstraní do 48 hodin.

Funkce kardiostimulátoru může být ohrožena v přítomnosti elektromagnetického pole. Týká se to prací u elektrických pecí, při sváření elektrickým proudem, v blízkosti silných elektromotorů. Většina domácích elektrospotřebičů (včetně mikrovlnných trub) je bezpečná.

Byla ověřena nezávadnost detektorů kovů používaných při prohlídkách na letišti. Negativně mohou působit špatně izolovaná elektrická zařízení, senzorová tlačítka (dálkové ovládání televize apod.), ohřívací podušky, ruční vrtačky se stejnosměrnými motory. Některé diagnostické a léčebné výkony lze provádět až po přeprogramování kardiostimulátoru.

Důležité na závěr: Nemocný s implantovaným kardiostimulátorem má z bezpečnostních důvodů u sebe trvale nosit průkaz, ve kterém jsou základní údaje o stimulátoru, tj.název, adresa implantačního střediska, typ stimulátoru, výrobce, datum implantace, druh zvolené stimulace, datum poslední a následné kontroly.

MUDr. Jiří Leso,
Kardiolog Městské nemocnice následné péče, Praha 9

Zubní lékařka v Dolních Počernicích MUDr. Kateřina Miklasová, tel. 281 930 359
ordinace: PO, ST, ČT: 7.30 – 15.30 • ÚT: 7.30 – 16.30 • PÁ: 8.00 – 14.30

Naši čtenáři nám napsali...

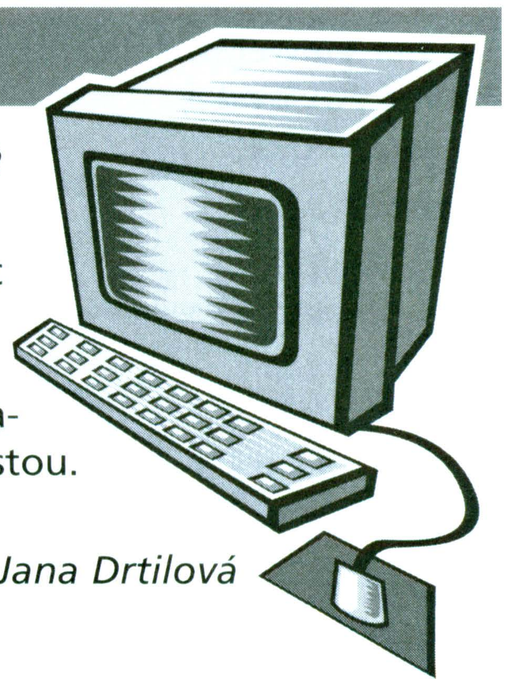

Zpráva ze Staré obce aneb Málo je poděkování, zvykli jsme si spíše se více mračit

Nedalo mi to, a tak jsem se rozhodla, že za sebe a další obyvatele této části Dolních Počernic poděkuji za nepřehlédnutelné zkrášlení životního prostředí. Ulice, ve kterých kdysi bylo bláto, potom panely (i když ty tehdy znamenaly podstatnou úlevu), jsou esteticky a funkčně na vysoké úrovni. A navíc, při koncipování typu komunikace se myslelo na malé děti a méně dynamické obyvatele zralého věku, aby nemuseli riskovat život při střetu s „divočejším" automobilistou.

Takže děkuji všem, kteří se o krásu ulic ve Staré obci zasloužili.

MUDr. Jana Drtilová

Vážení sportovní přátelé,

v obci proběhly již tradiční Dolnopočernické Vánoce, v sokolovně již tradiční Mikulášský turnaj. My, starší volejbalisté, jsme si na turnaj i letos pozvali tradiční rivaly z Nymburka a kamarády z Vysočan a z Amatérské volejbalové ligy, které se zúčastňujeme již několik let. Pozvaným se postavila do cesty naše dvě domácí družstva – Rokytka a Klokani. Nebudu vás dlouho napínat, prvenství patří Rokytce. Máme z toho velkou radost, protože jsme takto úspěšně zakončili další ročník našeho volejbalového života. Navázali jsme tak na úspěšný turnaj pořádaný v rámci „Babího léta", kde se tentokrát tři počernická družstva umístila na třetím, šestém a sedmém místě z deseti startujících.

Naši sportovní přátelé za námi rádi jezdí, naše turnaje milují a rádi se zúčastňují. Zpestřením našich turnajů je právě to, že se konají v době, kdy v obci probíhají třeba právě zmíněné Dolnopočernické Vánoce, a my můžeme sportovce poslat třeba „do pekla".

A aby na nás příští rok peklo nedosáhlo, nebudeme zahálet. Rozběhl se další ročník Amatérské volejbalové ligy (už máme odehráno pár zápasů) a chystáme další turnaje. Takže počernickému volejbalu v novém roce NA ZDAR!

Za oddíl volejbalu

Dana Hartmanová

Vážení čtenáři,

od 12. prosince 2004 platí nové jízdní řády vlaků a většiny autobusů z a do Dolních Počernic. Přinášíme Vám proto jejich aktualizaci. Rád bych opět upozornil na několik podrobností:

1) Vzhledem k tomu, že se snažím vměstnat odjezdové časy na co nejmenší plochu, aby zabíraly jízdní řády co nejméně místa, a zároveň vyřadit všechny pro nás nedůležité informace, nemohu čísla kopírovat z podkladů Dopravního podniku nebo Českých drah, ale musím je ručně přepisovat. Přes veškerou kontrolu tak může dojít k překlepům, za něž se případně předem omlouvám. Budu Vám vděčen za upozornění na případné chyby.
2) Věnujte prosím poznámkám pod tabulkou, které vysvětlují označení jednotlivých odjezdových časů. Zejména upozorňuji na spoje ČD, které nejedou z Počernic na Masarykovo nádraží a naopak spoj, který vyjíždí do Počernic z Hlavního nádraží.
3) Z důvodu omezeného prostoru neuvádím u spojů ČD poznámky týkající se provozu v době některých konkrétních státních svátků a jiných významných dní, kdy platí jiný režim. Prosím tedy, abyste si při cestování vlakem v tyto dny ověřili, zda vybraný spoj jede.

Přeji Vám příjemné cesty s naším jízdním řádem a těším se na Vaše podněty či připomínky k jeho zpracování a formě.

Tomáš V. F. Jirsák Havran

Odjezdy autobusů a vlaků ze zastávky Dolní Počernice do zastávky

Hloubětínská									Palmovka										Želivského										Skalka			Lehovec		Masarykovo nádraží				
110									109							168			208										163			503		vlak				
	🛠						❖			🛠				❖			🛠			🛠							❖			🛠	❖		🛠❖					
0	7						7		0							0			0									0			0		0				
1									1							1			1									1			1	1	1				
2									2							2			2									2			2	1	2				
3									3							3			3									3			3	1	3				
4	24	44					27		4	22				50		4			4	47							50*		4			4	1	4	54🛠			
5	9	24	34	44	54		17	47	5	4	23	***38***	53	***30***		5	45			5	***3***	19	37	45	53	***57***			***40****		5	***24***		5		5	24	54		
6	4	14	24	34	44	54	14	44	6	8	23	38	53	***0***	30	6	0	15	30	45	6	1	8	15	23	***30***	38	44	52	10	35	6	***23***		***26***	6		6	24🛠	54		
7	4	15	27	39	54		14	44	7	***8***	23	38	53	0	***30***	7	0	15	30	45	7	1	9	18	27	36	***45***	57		***5***	35	7	6	***54***		7		7	12🛠	24🛠	42🛠	54
8	14	34	54				14	44	8	8	27			***0***	30	8	2				8	12	35							0	***30***	8	***54***		***14***	8		8	12🛠	24🛠	40h	54
9	14	34	54				14	44	9	2	***32***			***0***	30	9					9	***4***	34							0	30	9	54		***34***	9		9	54			
10	14	34	54				14	44	10	2	32			***0***	30	10					10	4	***34***							***0***	30	10	***54***		***54***	10		10	54			
11	14	34	54				14	44	11	2	***32***			***0***	***30***	11					11	4	34							***0***	30	11	***54***			11		11	54			
12	14	34	54				14	44	12	2	32			0	30	12					12	***4***	34							0	***30***	12	***56***		***24***	12		12	54			
13	9	24	39	54			14	44	13	2	***32***			***0***	***30***	13					13	4	***33***							0	30	13	***56***		***44***	13		13	54			
14	9	24	39	54			14	44	14	1	16	31	46	0	***30***	14					14	2	21	33	44	***54***			***0***	30	14	***56***			14		14	24🛠	54		
15	9	24	39	54			14	44	15	1	16	***31***	46	***0***	30	15					15	4	14	24	34	44	54		***0***	30	15	***56***		***4***	15		15	24🛠	54		
16	9	24	39	54			14	44	16	1	16	31	46	0	***30***	16					16	***4***	14	24	38	52			0	***30***	16	***56***		***24***	16		16	24🛠	54		
17	9	24	39	54			14	44	17	1	16	31	***46***	***0***	30	17					17	7	22	***37***	59				0	30	17			***54***	17		17	24🛠	54		
18	9	24	39	57			14	44	18	5	30			***0***	30	18					18	28							***0***	30	18	9			18		18	54			
19	17	37	57				14	47	19	0	30			***0***	30	19					19	0	**30**							0	***30***	19	***43***		***43***	19		19	24🛠	54		
20	17	47					17	47	20	***0***	30			***0***	***30***	20					20	0	30							0	30	20				20		20	54			
21	17	47					17	47	21	0	***30***			0	30	21					21	***1***	41							***1***	41	21	***42***		***42***	21		21	54			
22	17	47					17	47	22	0	30			***0***	***30***	22					22	***11***	41							***11***	41	22				22		22	54			
23	17	47					17	47	23	***0***	30			0	***30***	23					23	***21***								***21***		23	***42***		***42***	23		23	48H			

🛠.....všední dny, ❖.....víkendy a svátky, *.....jen v sobotu, H.....jede na Hlavní (nikoli na Masarykovo) nádraží, h.....jede na holešovické (nikoli na Masarykovo) nádraží

zvýrazné spoje zajišťuje nízkopodlažní vozidlo, podtržené spoje u linky 110 jedou jen do zastávky Hloubětín, dále do zastávky za Avií, u linky 168 staví v zastávce OC Štěrboholy

KOLPINGŮV DŮM

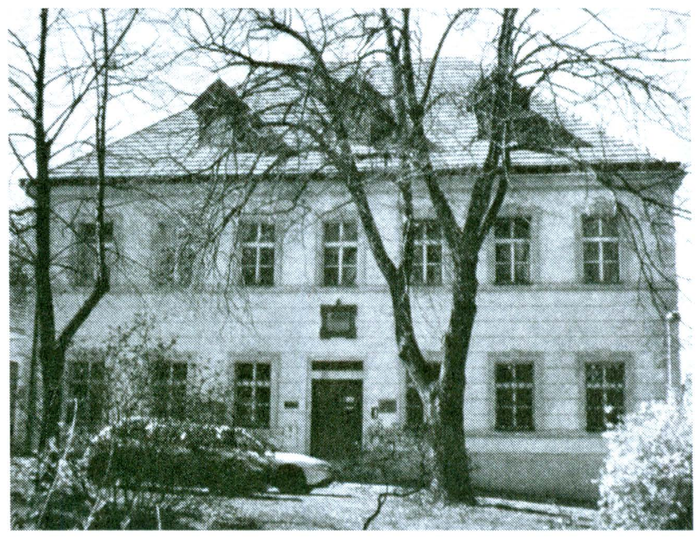

28. listopadu si lidé dodržující tradice zapálili první svíci na adventním věnci. Advent – období, kdy bychom se měli pozastavit v hektickém tempu dnešní uspěchané doby a zadumat se nad symbolikou příchodu Spasitele, kdy bychom si měli snad více než jindy uvědomit, že vždy jsou tu lidé, kteří potřebují pomoc.

Kolpingův dům je azylový dům v Praze 8-Bohnicích, poskytující již deset let útočiště matkám v nouzi. Jeho zakladatelem a provozovatelem je občanské sdružení Kolpingova rodina Praha 8. Ta je současně členem mezinárodního sociálního svazu nazvaného Kolpingovo dílo, který nasbíral bohaté zkušenosti v oblasti sociální práce ve více než padesáti zemích všech světadílů a v Evropě má statut poradce za neziskové organizace při Radě Evropy.

Zvláštností Kolpingova domu je to, že neodmítá ani matky vyžadující zvláštní péči, např. matky neplnoleté, mentálně či tělesně postižené, matky s psychiatrickou diagnózou nebo ty, které prodělaly závislost na drogách či alkoholu. Žádost o umístění může podat Oddělení sociálně-právní ochrany dětí všech krajů, porodnice, kojenecké ústavy, psychiatrické léčebny, protidrogové poradny, dětské domovy i samy matky. Problémem však zůstává skutečnost, že na průměrně šedesát žádostí ročně je pouze deset volných míst. Ke konci roku 2003 bylo od otevření evidováno 712 žádostí, ubytování získaly 72 matky a 109 dětí. Rozhodujícím kritériem pro kladné vyřízení žádosti je naléhavost situace a také ochota matky ke spolupráci.

Každá matka obývá vlastní pokoj s kuchyňským koutem, předsíní a koupelnou, vybavené nábytkem, spotřebiči a ložním prádlem. Pro společné používání jsou k dispozici pračky a zahrada, dvůr a dětské hřiště. Nejčastěji jsou přijímány matky s kojenci a ubytování je jim poskytnuto na dobu nezbytnou pro vyřešení celého komplexu problémů spojených s jejich situací. Matky se s pomocí výchovné instruktorky učí zvládat rodičovské povinnosti, pečovat o domácnost, vlídně a trpělivě zacházet s dítětem. Kromě toho jim sociální pracovnice pomáhá se sociálně-právní situací. Pomůže opatřit chybějící doklady, dořešit právně nejasné vztahy jako výživné, rodičovská práva, občanství, nevyrovnané závazky vůči pojišťovnám, zajistit základní finance, podat žádost o byt a při mnoha dalších krocích. Již po několik let zde vykonávají odbornou dlouhodobou praxi studenti vyšších odborných škol sociálně-právních.

Klientky azylového domu mají často nízké sebevědomí a při komunikaci jsou nejisté a pasivní. Pod odborným vedením trénují schopnost aktivní komunikace a také se mohou zúčastnit přímo v azylovém domě různých kurzů, hlavně základů práce s počítačem, což by jim mělo v budoucnu usnadnit situaci při získávání zaměstnání.

Roční provoz instituce přijde zhruba na 1,9 milionu korun. Protože poskytuje veřejnou službu, získává podporu ze strany Ministerstva práce a sociálních věcí ČR, Magistrátu hl. m. Prahy a různých nadací, vděčná je však i mnoha občasným dárcům.

Inspirační zdroj: článek KOLPINGŮV DŮM Mgr. Jany Zemanové, Osmička, noviny MČ Praha 8, říjen 2004

Odjezdy autobusů a vlaků do zastávky Dolní Počernice ze zastávky

Hejtmanská									Palmovka										Želivského										Skalka		Lehovec		Masarykovo n.	
110									109								168												163		503		vlak	
🛠							❖		🛠					❖			🛠			🛠							❖			🛠❖			
0	13	33					13	33	0	5				***5***			0													0			0	20H	
1									1								1													1			1		
2									2								2													2			2		
3									3								3													3			3		
4	50						48		4	50							4			***30***										***49***			4	7*@	37
5	15	35	50				13	43	5	9	24	39	54	***39***			5	31	46								21*	51*		***49***	***55****		5	7@	37
6	0	10	20	30	40	50	13	43	6	***9***	24	39	54	***9***	39		6	1	16	31	46								***30***				6	7@	37
7	0	10	20	30	40		13	43	7	9	24	54		9	32		7	1	16	33	44								2	32	7	***12***	***40***	7		7	7@	37
8	0	20	40				13	43	8	***24***	54			***2***	***32***		8	5														8	***18***		8		8	37	
9	0	20	40				13	43	9	24	54			2	***32***		9														2	***32***	9	20	***0***	9		9	37	
10	0	20	40				13	43	10	***24***	54			2	***32***		10														2	***32***	10	***20***	***20***	10		10	37	
11	0	20	40				13	43	11	24	54			2	***32***		11														2	32	11	***20***	***50***	11		11	37	
12	0	16	33	50			13	43	12	***24***	54			2	32		12														***2***	32	12	***20***		12		12	37	
13	5	20	35	50			13	43	13	24	44	59		2	***32***		13														2	***32***	13	***20***	***10***	13		13	7@	37
14	5	20	35	50			13	43	14	14	***29***	44	59	***2***	32		14														2	***32***	14	***20***	***30***	14		14	7@	37
15	5	20	35	50			13	43	15	14	29	44	59	***2***	***32***		15														2	32	15	***20***	***50***	15		15	7@	37
16	5	20	35	50			13	43	16	14	29	***44***	59	2	32		16														***2***	32	16	***20***		16		16	7@	37
17	5	20	35	50			13	43	17	14	29	44	59	***2***	***32***		17														2	***32***	17	***30***	***20***	17		17	7@	37
18	5	20	35	55			13	43	18	14	***32***			2	***32***		18														2	32	18			18		18	7@	37
19	15	35	55				13	43	19	2	32			2	***32***		19														***2***	32	19	***9***	***9***	19		19	7@	37
20	15	33	53				13	43	20	2	***35***			2	***35***		20														2	***32***	20			20		20	7@	37
21	13	43					13	43	21	5	35			***5***	35		21														1	***41***	21	***6***	***6***	21		21	37	
22	13	43					13	43	22	***5***	35			5	***35***		22														11	***51***	22			22		22	37	
23	13	43					13	43	23	5	***35***			***5***	35		23														***51***	.	23	6	6	23		23		

🛠.....všední dny, ❖.....víkendy a svátky, *.....jen v sobotu, 🖬.....jen v neděli a svátek, H.....jede z Hlavního (nikoli z Masarykova) nádraží

zvýrazné spoje zajišťuje nízkopodlažní vozidlo, podtržené spoje staví v zastávce OC Štěrboholy, odjezdy ze zast. Hejtmanská jsou o 4-5 min později než z Hloubětína

Informace a upozornění ÚMČ

Doplnění k vyhlášce č. 23/2003 o místním poplatku ze psů

Od 1. 1. 2005 vstoupila v platnost novela vyhlášky č. 23/2003 o místním poplatku ze psů, která se týká označení psa mikročipem nebo tetováním.

§ 6 odstavec 2 zní: „Úleva od poplatku ve výši roční sazby, nejvýše však 350 Kč, se poskytne tomu poplatníkovi, který nechá označit psa mikročipem a přihlásí se do evidence chovatelů psů v souladu s touto vyhláškou. Na úlevu od poplatku má poplatník nárok ve dvou po sobě jdoucích letech následujících po roce, kdy obě uvedené podmínky splnil." **Na tetování se úleva nevztahuje.**

§ 7a Trvalé označování psů: „Každý chovatel psa chovaného na území hlavního města Prahy je povinen nechat psa, který je starší 6 měsíců, trvale označit mikročipem, který odpovídá ISO standardu vydanému EU, nebo tetováním. Označení psa mikročipem na žádost chovatele provede veterinární lékař a tetování odborně způsobilá osoba.

Od veterinárního lékaře, který aplikoval mikročip, nebo odborně způsobilé osoby, která provedla tetování psa, si chovatel k doložení trvalého označení vyžádá potvrzení o označení psa, na němž je uvedeno číslo mikročipu nebo vytetované číslo. U psů s průkazem původu lze toto potvrzení nahradit stejnopisem průkazu původu.

Označování psů se provádí na náklady jejich chovatelů. Chovatel, který dal psa označit mikročipem, má nárok na úlevu od poplatku při splnění podmínek uvedených v § 6 odst. 2."

§ 7b Evidence chovatelů psů: „Chovatel je povinen se do **30 dnů** od označení psa přihlásit do evidence chovatelů psů, kterou vede **Magistrát hl. m. Prahy**.

Přihlášení do evidence se provádí pomocí registrační karty chovatele. Chovatel při přihlašování doloží evidenční číslo mikročipu nebo číslo tetování a uvede plemeno psa, jeho pohlaví, datum narození a případná zvláštní znamení. Dále uvede své osobní údaje (jméno, příjmení a místo pobytu) a způsob, kterým si v případě ztráty psa přeje být kontaktován při jeho nálezu. O přihlášení do evidence obdrží potvrzení.

Chovatel, který po účinnosti této vyhlášky nabude psa trvale označeného, je povinen se do **30 dnů** od jeho nabytí přihlásit do evidence. Pokud bylo označení psa provedeno již před účinností vyhlášky, má se za to, že podmínky trvalého označení psa podle §7a odst. 1 splňuje i v případě, že použitý mikročip neodpovídá stanovenému ISO standartu.

Chovatel je povinen evidenci ohlásit nejpozději do **30 dnů** ukončení chovu psa na území hl. m. Prahy nebo jeho uhynutí.

Údaje z evidence se poskytují pouze útulkům pro opuštěná zvířata v rozsahu potřebném k identifikaci psa, který byl předán útulku do jeho péče, a k vyrozumění jeho chovatele a dále orgánům, které jsou tyto údaje oprávněny zjišťovat v souvislosti s plněním svých úkolů podle zákona."

Čl. II Přechodné ustanovení: „Chovatel, který před účinností této vyhlášky nechal psa trvale označit nebo ho před účinností této vyhlášky nabyl trvale označeného, je povinen se do **90 dnů** od účinnosti vyhlášky přihlásit do evidence. V takovém případě se má za to, že podmínky trvalého označení psa podle § 7a odst. 1 splňuje i v případě, že použitý mikročip neodpovídá stanovenému ISO standardu.

Chovatel psa, který nebyl před účinností této vyhlášky trvale označen mikročipem nebo tetováním, je povinen nechat psa trvale označit podle § 7a odst. 1 nejpozději do **12 měsíců ode dne účinnosti této vyhlášky**."

Pro doplnění uvádím, že evidenci chovatelů psů povede za hl. město Prahu odbor občanskoprávních agend MHMP, a to po 1. 1. 2005 jeho pracoviště Vyšehradská 207/57, 128 00 Praha 2, (Emauzy) 1. patro. Do té doby lze podrobnější informace získat na odboru občanskoprávních agend Magistrátu hl. m. Prahy, náměstí Franze Kafky 3, Praha 1, 110 00, tel. č. 236 002 999. Po 1. 1. 2005 budou informační linky rozšířeny.

Tiskopis registrační karty je k vyzvednutí na MÚ Dolní Počernice.

Hana Jakoubková

Umístění kontejnerů na objemný odpad v MČ Praha-Dolní Počernice v r. 2005:

s t a n o v i š t ě :

ul. Úpická (u telefonní budky)

ul. V Ráji (parkoviště u fotbalového hřiště)

ul. V Čeňku (u úřední desky)

ul. Nad Rybníkem (konečná MHD č. 163)

termíny přistavení (v odpoledních hodinách):

15. 2. 19. 4. 17. 5. 21. 6.

Ing. Josef Stříška
Tajemník úřadu

INZERCE

§ TAX SERVICE §

Aleš Novotný

- vedení podvojného účetnictví
- vedení daňové evidence
- vedení podvojného účetnictví
- účetní poradenství
- inventarizace majetku a závazků
- zastoupení v řízení u finančního úřadu

PŘÍZNIVÉ CENY

„Akce 2004" – jste živnostník, máte více příjmů ze zaměstnání, hodláte uplatňovat odpočet úroků z hypotéky?
Předejte nám své podklady a daňové přiznání za rok 2004 nechte na nás!

Kontaktní adresa:
Újezd nad Lesy, Rápošova 88
Tel.: 721 85 64 46

Z dějin naší obce

84. U nás mezi léty 1925 – 1930

Dění v naší obci po roce 1925 nelze oddělit od celkové celostátní situace sedm let po válce a koneckonců ani od událostí v tehdejším světě. Určité uklidnění vnitropolitických poměrů dovolilo vedle výrazného kulturního vzestupu po polovině dvacátých let i příznivý vývoj hospodářský. V převážné většině ukazatelů životního standardu a výroby se tehdejší Československo zařadilo na 10. až 15. místo na světě. ČSR se začlenila mezi průmyslově vyspělé země, svého vrcholu tehdy dosáhly výrobní postupy v továrnách „evropského Forda" – výrobce obuvi Tomáše Bati. Význam postavení si v našem hospodářství zajistily také Škodovy závody, které patřily mezi největší evropské zbrojovky. K propagaci dobrého jména československého průmyslu v zahraničí přispívaly i další podniky jako ČKD, Plzeňský prazdroj, Poldi Kladno aj. Pozoruhodné období prožívala velká divadla v Praze, Brně a Bratislavě, mezi avantgardními scénami si přední místo uhájilo Osvobozené divadlo Jiřího Voskovce a Jana Wericha. Přínos pro evropskou kulturu znamenala i tehdejší česká architektura, kde nastupující konstruktivismus a funkcionalismus přinesly velké příležitosti věhlasným tvůrcům, jako byli Josef Gočár, Pavel Janák, Karel Honzík, Josef Havlíček a další. Intenzivní nástup filmu a jazzu naznačoval výrazné změny životního stylu.

Prosperita dosažená za deset let národní samostatnosti utvrzovala většinu obyvatelstva, že nastoupená cesta je správná. Události té doby v sousedních zemích a ostatním světě se dění u nás prozatím dotýkaly pouze okrajově. Byla to mimo jiné probíhající občanská válka v Číně, státní převrat v Polsku r. 1926 a převrat v Jugoslávii r. 1929.

Po prázdninách v r. 1925 se poprvé rozsvítily elektrické žárovky i v dolnopočernické škole. Instalaci elektřiny tady provedla firma Karel Pistorius z Prahy za 2795 Kč. 28. říjen, výročí vzniku ČSR, byl toho roku stejně jako v letech předcházejících oslaven ve škole již tradičním způsobem proslovy řídícího učitele a dalších učitelů ke shromážděným žákům, zazněly vlastenecké básně a nakonec státní hymny. 15. listopadu 1925 se konaly ve zdejší škole místní volby do poslanecké sněmovny, do níž zde bylo odtud odevzdáno 668 hlasů a do senátu 558 hlasů. Největší počty hlasů tehdy u nás získaly sociální demokracie (do sněmovny 90 a do senátu 75), strana čsl. živnostníků (24 a 22) a KSČ (216 a 168), strana čsl. národních demokratů (57 a 51), čsl. socialisté (145 a 129), strana čsl. lidovců (84 a 77) a republikáni (39 a 29). Ostatní strany jako agrární a konzervativní, národní strana práce a strana židovská získaly do obou komor méně než 10 hlasů. K volbě do sněmovny se ze 787 voličů nedostavilo 112 a do senátu z 660 nepřišlo 99 voličů. Výsledky voleb dokládají postupnou proletarizaci naší obce, která se stále výrazněji proměňuje z původně zemědělské vesnice v noclehárnu zaměstnanců pražských továren a jiných podniků. S tím souvisí i stupňující se nárůst výstavby rodinných domků a celých nových čtvrtí.

V úřednické vládě, která byla závěrem r. 1925 jmenována a čítala 17 členů, se objevují nám povědomá jména dr. Švehly, Edvarda Beneše, dr. Dolanského a jiných.

Slavnostní shromáždění žáků místní školy se nadále pravidelně opakovala u příležitosti narozenin prezidenta T. G. Masaryka, k výročí Jana Amose Komenského a Jana Husa. 25. května 1926 přibyla ještě oslava památky „otce národa" Františka Palackého u příležitosti 50. výročí jeho úmrtí. Jmenovaný rok 1926 se zapsal do dějin naší obce i neustálým deštěm, který způsobil, že voda z místního rybníka téměř přetékala přes hráz, byl zatopen zámecký park, voda provalila u mostu zeď parku nad Rokytkou, zatopila přilehlá stavení Špálových, Kašákových a Lukavcových a valila se přes silnici k Vojáčkovým (dnešní POČIN), Lacinovým a k Horovým. Postižení obyvatelé museli tehdy spát mimo své domovy. Z tehdy prováděné stavby nového mostu odnesla voda lešení a prkna včetně provizorní lávky, takže spojení mezi starou a novou obcí museli lidé překonávat velkou oklikou přes rybniční hráz. Velkou vodou byla u nás značně postižena i úroda řepy, obilí a brambor.

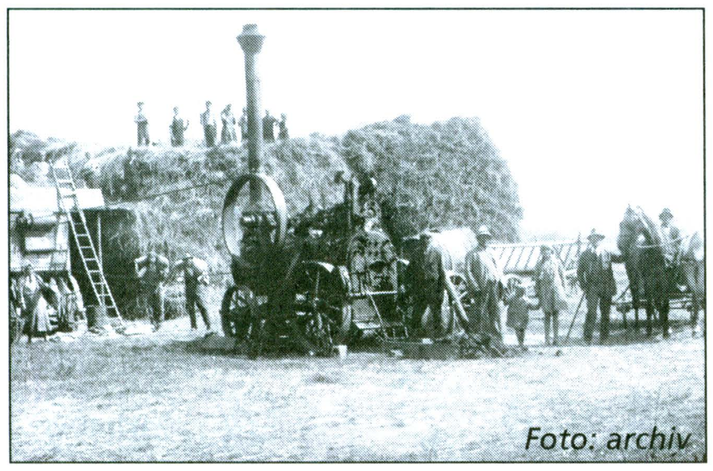

Mlácení obilí při dolnopočernickém velkostatku ve dvacátých letech minulého století

Nová československá vláda ustanovená v r. 1926 převzala jednak některé členy z předchozí vlády úřednické a dále také dva členy německé národnosti. 27. května 1927 se naši občané převážně s uspokojením dozvěděli, že parlament zvolil hlavou republiky opětně dosavadního prezidenta T. G. Masaryka (získal 274 ze 434 odevzdaných hlasů). V témže roce 21. června bylo v místní škole vzpomenuto 10. výročí bitvy u Zborova, kde tehdy zvítězila malá jednotka čsl. legií proti rakouskouherské formaci, kterou ovšem tvořili převážně rovněž čeští vojáci. Následující školní besídka v tělocvičně místní jednoty Sokol na Barborce se tehdy odbyla za vcelku malého zájmu obecenstva.

16. října 1927 se v obci konaly volby do místního zastupitelstva, při nichž se z 979 voličů dostavilo k volbě 893. Podle výsledků voleb byli zvoleni: za čsl. národní socialisty František Kozel, strojní zámečník, mistr kolářský Jan Neužil, tesař František Rollo a mlynář Jan Gerner. Za soc. demokraty živnostník Antonín Frešl a truhlář Josef Hála, za komunisty František Zika, kovář, Antonín Houžvička, zahradník, dělník Karel Kočí, zedníci Jan Bílek a Jan Pfau. Dále sem byl zvolen nájemce velkostatku Alois Mikulec za stranu živnostenskou a poštovní podúředníci Bedřich Valtr a Emanuel Rollo za stranu lidovou a 15 dalších náhradníků.

Ze schůze 13. listopadu 1927 vyšel jako starosta František Zika, 1. náměstkem se stal Josef Hála a členy obecní rady František Kozel, Karel Kočí a Bedřich Valtr.



Dolnopočerničtí rekruti z r. 1927

Mimořádným způsobem bylo následujícího roku oslaveno 10. výročí zrození republiky. Zima, která následovala na přelomu let 1928 – 1929, byla údajně neobyčejně krutá. Od Vánoc až do poloviny března nepřetržitě mrzlo, mrazy místy dosahovaly až 41 stupňů Celsia pod nulou. Zamrzaly studně, ve sklepech mrzly brambory a zelenina, trpěli lidé i dobytek ve stájích. Sněhu prý napadlo jeden metr i více, takže v něm vázly vlaky i doprava na silnicích. Ztížená doprava způsobila i nedostatek uhlí, ve škole bylo až do 7. března přerušeno vyučování, necvičilo se ani v sokolovně na Barborce. Obavy z následných jarních povodní byly však naštěstí plané – tání sněhu a ledu probíhalo zvolna.

Krutá zima jako by předznamenala dramatická období následujícího desetiletí, které počalo krachem na newyorské burze v r. 1929 s navazující velkou hospodářskou krizí.

Doc. Ing. arch. František Kašička, CSc.

ZE STARÝCH POČERNIC 37

Tamburašský spolek LYRA, který pořádal v r. 1927 první hudební večer. (Z jeho členů byli poznáni mezi sedícími v první řadě odleva: první Olga Vavřínová -Veselá, třetí Slávka Staňková, dále p. Pražák, p. Gerlický, vedoucí kroužku, vedle vpravo Jiřina Kuczaková a Marie Kašparová-Veselá. V druhé řadě odleva Marie Frešlová-Babinská, Jaroslav Kozel, čtvrtá Marie Maklová, Marie Kočárková -Rejhonová, Slávka Wanerová, V. Frešl. předposlední Béda Valtr, na konci Julča Dvorná. V horní řadě byl poznán třetí zleva Toník Novák a čtvrtá Marie Valtrová.)



Vydává Zastupitelstvo MČ Praha-Dolní Počernice ❖ Ročník XIX ❖ Reg. č. 310006184 ❖ Šéfredaktor Stanislav Kšáda, odborná redaktorka Mgr. Markéta Stehlíková ❖ Redakční rada: MUDr. Pavel Boček (předseda), MUDr. Jana Drtilová, PhDr. Dagmar Jílková, Mgr. Tomáš V. F. Jirsák Havran, Doc. Ing. arch. František Kašička, CSc., Mgr. Tomáš Král, Světla Parkanová, Ing. Olga Roušová, Vlasta Václavková. ❖ Za věcný a názorový obsah textů odpovídají jejich autoři. ❖ www.dpocernice.cz ❖ Sazba Informica, s. r. o. ❖ Tisk PEMATISK, s. r. o. ❖ ZDARMA